

資料文件

立法會發展事務委員會

香港特別行政區支援四川地震 災後重建工作進展報告

引言

本文件旨在向委員匯報香港特別行政區(“香港特區”)在四川地震災區援建工作的最新進展。

特區援建工作進展報告

2. 我們曾承諾定期向立法會提交報告，匯報有關特區援建工作的最新進展。為此，我們已分別在 2009 年 2 月 3 日、6 月 18 日和 11 月 24 日、2010 年 6 月 22 日和 12 月 16 日、2011 年 6 月 28 日和 12 月 19 日的發展事務委員會會議上提交進展報告。我們現擬備了第八份進展報告，詳錄有關特區政府共 151 個援建項目、非政府組織 32 個援建項目，以及香港賽馬會 7 個援建項目的最新進展資料，供委員閱覽。

項目的最新進展

3. 立法會財務委員會(“財委會”)於 2008 年 7 月、2009 年 2 月和 7 月先後通過撥款合共 90 億港元，注入特區「支援四川地震災區重建工作信託基金」(“基金”)，以推展特區三個階段的援建工作。連同香港賽馬會 10 億港元撥款和民間捐款，香港特區一共投入約 100 億港元支援四川災區重建。由特區政府負責的項目共 151 個，分佈在 12 個重災市(州)，總承擔額共

75.03 億元人民幣，折合約 85.93 億港元¹。這些項目涵蓋五個範疇，包括 56 個教育、35 個醫療衛生、35 個社會福利、2 個基建，以及 23 個臥龍自然保護區（“臥龍”）項目。截至今年 5 月底，共有 90 個項目已竣工。除省道 303、綿茂公路兩個基建項目和個別臥龍項目由於受暴雨和泥石流等地質災害影響進度外，預計其餘所有特區政府負責援建項目將在今年年底前基本完成。特區政府負責項目的最新進展見附件一第一及第二部份。

4. 非政府組織參與援建的項目共 32 個，基金承擔額共 2.62 億港元（詳見第 19 段）。香港賽馬會援建 7 個項目，總承擔額共 8.62 億港元（詳見第 23 段）。非政府組織參與援建項目的最新進展見附件一第一及第三部份。

首階段項目

5. 財委會在 2008 年 7 月 18 日通過撥款 20 億港元，注入基金，以推展特區的首階段援建工作。同年 10 月 11 日，川港雙方簽署《就香港特別行政區支援四川地震災後恢復重建合作的安排》（“《特區援建合作安排》”），議定特區政府首階段 20 個援建項目。首階段的 20 個援建項目涵蓋 5 個教育、9 個醫療衛生、4 個社會福利、1 個基建（省道 303），以及 1 個臥龍項目。

6. 截至今年 5 月底，首階段項目中有 16 個項目竣工。項目進度表列如下—

¹ 已支付及基金已兌換的人民幣部分以當時的實際匯率計算。除特別註明外，本文內所使用的匯率均以此為基礎計算，以便比較。

	施工中	已竣工	總計
教育	-	5	5
醫療衛生	1	8	9
社會福利	2	2	4
基建	1*	-	1
臥龍	-	1	1
總計	4	16	20
比率	20%	80%	100%

(*備註：省道 303 受 2010 年和 2011 年的特大山洪和泥石流災害破壞，須修訂設計以提高其抗災能力，現時大部份路段因此暫停施工。)

7. 特區首階段 20 個項目的承擔額約為 18.72 億港元 (約 16.45 億元人民幣)。按照《特區援建合作安排》的資金管理機制，基金至今共撥付了約 17.74 億港元 (約 15.60 億元人民幣)至四川省人民政府港澳事務辦公室(“四川省港澳辦”)名義下設立的特定「香港特區援建項目資金專戶」(“援建專戶”)，佔首階段的承擔額約 95%。

第二階段項目

8. 財委會於 2009 年 2 月 20 日同意增加 40 億港元撥款，注入基金，以推展特區第二階段的援建工作，我們於同年 3 月 27 日與川方簽訂《就香港特區第二階段支援四川地震災後恢復重建工作的意向書》，議定共 100 個第二階段援建項目。這些項目包含 51 個教育、20 個醫療衛生、7 個社會福利，以及 22 個臥龍項目。

9. 截至今年 5 月底，第二階段項目中有 71 個項目竣工。項目進度表列如下—

	施工中	已竣工	總計
教育	4	47	51
醫療衛生	6	14	20
社會福利	1	6	7
臥龍	18	4	22
總計	29	71	100
比率	29%	71%	100%

10. 特區就第二階段 100 個項目的承擔額約為 38.40 億港元(約 33.65 億元人民幣)。按照《特區援建合作安排》下的資金管理機制，基金至今合共撥付約 35.27 億港元(約 30.92 億元人民幣)至川方的援建專戶，佔第二階段援建項目承擔額約 92 %。

第三階段項目

11. 財委會在 2009 年 7 月 3 日批准增加撥款 30 億港元，注入基金，以推展特區第三階段的援建工作，累計三個階段撥款額合共為 90 億港元。川港兩地政府在同年 7 月 6 日簽署《香港特區第三階段支援四川地震災後恢復重建工作的意向書》，議定第三階段的合作項目。

12. 第三階段項目共 31 個，涵蓋 6 個醫療衛生，24 個社會福利(殘疾人康復服務中心)，以及 1 個基建(綿茂公路)項目。項目進度表列如下—

	施工中	已竣工	總計
醫療衛生	6	-	6
社會福利	21	3	24
基建	1*	-	1
總計	28	3	31
比率	90%	10%	100%

(*備註：綿茂公路受 2010 年和 2011 年的特大山洪和泥石流災害破壞，須修訂設計以提高其抗災能力，現時大部份路段因此暫停施工。)

13. 特區第三階段項目的承擔額約為 28.81 億港元（約 24.93 億元人民幣）。港方至今合共撥付約 14.24 億港元（約 12.49 億元人民幣）至川方的援建專戶，佔第三階段的承擔額約 49 %。

綜合三個階段

14. 截至今年 5 月底，三個階段共 151 個項目中有 90 個竣工。整體項目進度表列如下—

	施工中	已竣工	總計
教育	4	52	56
醫療衛生	13	22	35
社會福利	24	11	35
基建	2	-	2
臥龍	18	5	23
總計	61	90	151
比率	40%	60%	100%

15. 現時絕大部份的教育項目已竣工，預計餘下的項目將趕及在今年 9 月開學前投入服務，讓災區學童盡早重返安全穩固的校園。醫療項目方面，目前超過

一半項目已竣工，預計其餘項目將於今年 11 月底前陸續竣工。社會福利項目方面，大部份項目的硬件建設進度良好，但由於部份殘疾人康復服務中心項目位於四川省偏遠寒冷地區，工程易受天氣影響，預計所有社會福利項目於今年 11 月底前方可竣工。

16. 2010 年及 2011 年的夏季，四川省因暴雨引發多次大型泥石流、塌坡等地質災害，令兩個基建項目(省道 303 及綿茂公路)的工程遭受嚴重破壞，多處已建成的道路和橋樑被沖毀或淹沒。這些災害更令河床淤塞、地貌改變，加上現有知識難以對其作出準確的預測及評估，令兩個項目的重建工作更為艱巨。川港兩地政府及專家經多個月研究，實地考察及商議後，同意必須重新調整兩條公路的設計方案，以加強其抗災能力，確保公路的長遠安全運作。調整後的設計方案以長隧道及高架橋為主，並針對沿線地帶的災害風險設定公路的選線及高度。兩個項目將於今年內全面復工，預計於 2016 年竣工。四川省交通廳估計省道 303 及綿茂公路共需額外資金約 18.43 億元人民幣。川方已表明將自行籌措所需的額外資金，無意要求特區政府增加撥款。

17. 此外，由於省道 303 是通往臥龍自然保護區的生命線，臥龍一系列重建項目的進度因此受到影響。23 個臥龍項目中，預計 18 個於今年年底前竣工，餘下 5 個項目預計於明年上半年竣工。

18. 整體而現，按現時的進度估算，除兩個基建項目和個別臥龍項目外，預計其餘所有特區政府負責援建項目將在今年年底前完成。

香港非政府機構申請基金資助參與援建

19. 為了貫徹「政府牽頭、全民參與」的原則，凝聚社會各界的力量，基金在 2008 年 10 月中開始接受香港非政府機構申請資助，協助進行四川災區重建的工作。基金共批出了 33 項申請，涵蓋教育、醫療、肢體及心理康復、社會福利、培訓計劃和社會公共設施等範疇，當中既有硬件建設工程，也有培訓輔導等軟件服務，涉及的資助總額約 2.62 億港元（詳見附件一的第三部份）。

20. 基金批出的 33 個非政府機構項目中，包括資助香港教育工作者聯會教育機構有限公司（“教聯會”）200 萬港元重建綿陽民族中學（“民族中學”）的教學樓。該教學樓於 2010 年 3 月落成啟用。2012 年 5 月 21 日，內地傳媒報導，並經特區政府官員證實，民族中學原教學樓在未有事前得到特區政府同意前已被拆毀。鑑於事件的最新發展，教聯會已去信特區政府，表示擬撤回基金資助的申請，並要求特區政府協助與四川省當局協調，安排將相關的 200 萬港元回撥基金。

21. 特區政府與川方在 2012 年 5 月 24 日就上述事宜商討。其後，川方同意並確認已於 2012 年 5 月 28 日將 200 萬港元的援助資金回撥到援建專戶。基金亦已將民族中學從基金援建項目的名單中刪除。換句話說，基金援建的非政府機構項目現為 32 個。

22. 截至今年 5 月底，32 個非政府機構項目中，21 個已全面完成，另外有 8 個正提供軟件服務，造福當地社區。

香港賽馬會的援建工作

23. 香港賽馬會承諾捐款共 10 億港元(約 8.62 億元人民幣)，支援四川災區重建 7 個項目(詳見附件二)。項目涵蓋援建醫院和捐贈醫療復康設備；針對災後醫療、復康和重建規劃等的職業培訓；援建一系列的教育設施包括中學、體育學校、職業學院、高等院校；以及成立全國性災害科研中心，為日後防災救災和經濟重建作長遠規劃部署。已簽訂的合作安排總承擔額約 8.62 億港元(約 7.43 億元人民幣)。為協助工程規劃、監察和器材購置評估，賽馬會從 10 億港元捐款中撥備約 2,900 萬港元(約 2,500 萬元人民幣)，聘用工程顧問和醫療復康顧問。截至今年 4 月底，7 個援建項目當中，4 個已竣工，除了 1 個非工程項目，其餘 2 個項目亦預計在今年竣工。為確保上述各項目有效落實，除部份撥備留作工程和器材備用外，馬會將與川方進一步商討如何利用任何餘款，優化援建項目和發展應對災難危機研究之用。

繼續推進援建項目

24. 川港雙方組成的項目監督和資金管理機制一直運作暢順。特區政府將繼續透過現行與川方的協調機制，加強兩地相關部門的溝通和聯繫，繼續確保特區援建項目質量兼備，以及資金能夠用得其所、有效和到位。

項目管理

25. 根據《特區援建合作安排》，特區援建項目由川方負責項目的建設及日常的管理監督，項目的技術標準須符合內地的法規，並設有適當的監察機制，包括聘用獨立監理工程師監督項目實施。同時，按內地法

規和項目的《合作安排》規定，川方工程質量監督機構須對項目實行監督管理，項目的建設單位、設計單位、監理單位和施工單位須對工程質量負責。特區方面亦擔當一定的監管角色，包括由特區政府相關政策局/部門按需要定期或不定期組織項目檢查工作，例如到項目現場檢查工作進度、工程質量和資金使用，確保援建工作按規範實施；此外，特區政府亦聘用獨立專業顧問，按各項目進度到施工現場作技術檢查，範圍包括項目整體進度、資金使用和質量管理。獨立專業顧問完成巡查後，會根據巡查觀察所得向特區政府提交報告。如個別項目發現問題(包括工藝上的瑕疵)，港方會通過與川方共同建立的溝通協調機制，要求川方跟進和整改，直至問題得到妥善處理。直至目前為止，上述由川港聯合組成的監察機制，包括獨立專業顧問，並沒有發現任何重大的質量問題或違規事故；至於不影響設施安全及正常使用的工藝瑕疵，川方亦積極跟進，大部份瑕疵都得以迅速整改。港方技術檢查最新情況見附件一內的附錄。總的來說，現行的監察機制行之有效，川港雙方一直以確保工程質量作為首要任務。

資金管理

26. 除上述的監察機制外，特區政府一直透過以項目實際進度為基礎的資金管理機制，掌握項目進度的最新情況。按《特區援建合作安排》規定，每個援建項目均透過四川省港澳辦設立獨立援建專戶，專門處理特區的援建資金；項目按工程進度撥款，而項目的《合作安排》亦列明港方向援建專戶撥款的里程碑。每個項目單位需按工程的實際進度，就資金撥付提交申請，並經四川省港澳辦審批；港方在核實項目的實際資金需要之後，從基金撥付所需金額至川方的援建專戶。川方其後按《財務管理細則》內詳列的撥付條

件，從援建專戶轉撥至各級實施單位。川港雙方會在年度檢查時，因應項目的工程進度及最新情況，修訂工程計劃及資金需求。2011 年的年度檢查已於今年 3 月進行。上述機制不單有助川港雙方掌握項目的進度，亦透過重重把關確保援建資金用得其所。

27. 關於特區方面的資金監督工作，基金受託人（即民政事務局局長法團）按照《民政事務局局長法團條例》（香港法例第 1044 章）的規定，將經審計的帳目表一份，連同審計署署長的報告，以及法團就經審計帳目報表所涵蓋期間的基金管理所作的報告，不遲於法團從審計署署長接獲經審計的帳目報表及就該報表作出的報告的 3 個月後呈交立法會。基金受託人現正預備基金截至 2012 年 3 月 31 日的週年審計帳目，並將於 2012 年年底前由基金受託人呈交立法會。

繼續保持兩地的緊密溝通和聯繫

28. 川港雙方繼續透過現行的三層協調機制，加強兩地相關部門的溝通和聯繫：除了由特區政務司司長及四川省常務副省長作為召集人的高層會議外，還包括由特區政府相關政策局/部門與四川省政府相關部門組成的協調工作小組會議，以及針對個別援建範疇的項目專責小組。

29. 截至今年 5 月底，按照上述的溝通協調機制，川港雙方共召開了 5 次高層會議、9 次協調工作小組會議、47 次項目專責小組會議和 1 042 次其他工作層面的會議。其中，政務司司長於今年 5 月率領香港特區代表團訪問四川，其間與四川省常務副省長魏宏共同主持高層會議，總結現屆特區政府的援建工作成果，討論援建後續工作，以及探討兩地在援建合作的基礎上進一步推動川港多方面合作。

30. 除了特區政府相關政策局/部門代表的參與外，特區政府相關平台的非政府人員和專家也按需要參加了專責小組和工作層面的會議。截至今年5月底，港方代表參與了390次的實地考察活動（不包括特區政府獨立專業顧問的考察工作），涉及的工作量共約2 900個人日，範圍基本上包括所有特區援建的項目。

特區援建工作的整體資金承擔分佈

31. 財委會早前同意開立的承擔額合共90億港元，連同基金至今收到的民間捐款和滾存的利息合共約6,400多萬港元(截至2012年5月底)，兩者合計共90.64億港元。截至2012年5月底，基金內可未有指定用途的餘額約7,300萬港元。整體資金承擔分佈情況大致如下－

範疇	預算開支		已撥付川方	
	(億元人民幣)	(億港元)	金額 (億港元)	百份比
首階段項目	16.45	18.72	17.74	95%
第二階段項目	33.65	38.40	35.27	92%
第三階段項目	24.93	28.81	14.24	49%
非政府機構項目	--	2.62	2.28	87%
人手及營運開支(包括獨立專業顧問的費用)	--	1.36	--	--
未有指定用途餘額	--	0.73	--	--
總計:	--	90.64	--	--

人手資源

32. 雖然我們估計大部份特區援建項目將於今年內陸續竣工，但仍有大量的後續工作需要特區政府處理，包括項目的整體竣工驗收，審計帳目，總結剩餘資金，以及安排剩餘資金的運用、落實和監察，其中不少需要與川方緊密跟進合作。鑑於還須處理多達 180 多個基金援建項目，我們預計除省道 303 和綿茂公路兩個項目外，其他後續工作將持續至 2013/14 年。

33. 現時基金內有關人手需要和營運開支的預算為 1.36 億港元(見上表)；截至本年 5 月底，相關的累計實際開支為 1.02 億港元。這包括各相關政策局為應付因援建工作所增設的短期職位，以及聘用獨立專業顧問的開支等。為應付這些持續的工作，各政策局/部門會繼續按工作要求審視人手需要，同時盡量精簡人手編制，通過調配內部資源應付剩餘工作，而不會超出基金的整體預算。

下一步

推進川港多方面合作

34. 隨著絕大部份援建項目將於今年年底前竣工，香港特區支援四川地震災區重建的工作已取得階段性成果。川港兩地因援建工作已建立起緊密的互信關係。在這堅實的合作基礎上，兩地政府將進一步推動多方面的合作。政務司司長在今年 5 月訪問四川其間，與四川省政府領導共同見證兩地代表簽署《川港建築領域合作意向協議》及《川港旅遊合作協議》。兩地政府將共同探索建築服務「先行先試」的政策措施在四川落實的可行性，促進兩地建築界開拓互惠互利的合作空間；兩地的旅遊機構亦會加強聯合推廣及提

升兩地旅遊服務產品和質素。總括而言，兩地政府將繼續拓展川港合作的廣度和深度。

35. 特區政府會繼續和四川省政府保持緊密溝通和聯繫，推進援建進度，做好工程及資金運用的監督，以及項目竣工的審計工作，並探討推展兩地多方面合作。我們會定期向立法會相關的事務委員會匯報特區援建工作的最新進展，並把有關的報告上載至特區政府政制及內地事務局網頁，供市民參閱。

政制及內地事務局

發展局

2012 年 6 月



四川重建
sichuan rebuild

香港特別行政區政府發展局



— 目錄 —

第一部份：援建工程整體情況

(一) 香港特區參與四川重建歷程紀要

1-6

(二) 政府牽頭・全民參與

1. 發展局四川重建支援團隊

7

2. 發展局和支援團隊的參與

8

3. 支援團隊成員

8

(三) 援建項目整體概覽

1. 項目分佈

9

2. 項目類別、數目及金額

10

3. 特區政府援建項目進度

11

4. 省道 303 及綿茂公路項目的最新情況

12-13

5. 綿陽民族中學

14

6. 項目管理

15-16

7. 資金管理

17

8. 兩地經驗交流

18

三台縣第一中學

32

德陽市第一小學

33

華山路學校

34

東汽小學

35

魏城鎮中心小學

36

雲溪鎮初級中學

37

南隆鎮第一小學

38

寶飛鎮初級中學

39

青龍鎮初級中學

40

書院初級中學

41

興賢小學

42

隴東中學

43

蜂桶寨小學

44

五龍中心校

45

金山鎮第一小學校

46

略坪鎮小學

47

合江鎮中心校

48

隆興中心校

49

文昌鎮初級中學

50

夾江中學

51

仁義初級中學

52

天全縣初級中學

53

樂英初級中學

54

榮經中學

55

泗坪中學

56

嚴橋三九中心學校

57

涪江路小學

58

城北中學

59

第二部份：特區政府牽頭項目資料及進度

(四) 援建項目清單

19-22

(五) 已竣工項目

23-24

臥龍自然保護區項目

臥龍自然保護區規劃編制項目

25

臥龍鎮中心小學

26

垃圾處理和轉運系統

27

野外監測巡護路網

28

地質災害治理與防治

29

教育項目

水磨中學

30

蒼溪中學校

31

小河壩中學	60	綿竹市殘疾人康復服務中心	89
永興鎮初級中學	61	安縣殘疾人康復服務中心	90
巴中中學	62	梓潼縣殘疾人康復服務中心	91
巴州區第一小學	63	中江縣殘疾人康復服務中心	92
玉井鄉中心小學	64	醫療項目	
邱家小學	65	朝天區中醫醫院	93
平昌縣第二中學	66	旺蒼縣人民醫院	94
平昌中學	67	元壩區人民醫院	95
平昌縣實驗小學	68	梓潼縣人民醫院	96
麻石鎮中心小學	69	鹽亭縣中醫院	97
通江縣第二中學	70	德陽市第二人民醫院（一期工程）	98
馬鞍中學	71	旌陽區中醫院（人民醫院）	99
新政初級中學	72	廣漢市人民醫院	100
西罡學校	73	朝天區人民醫院	101
北外鎮中心校	74	旺蒼縣中醫醫院	102
渠縣中學	75	元壩區中醫醫院	103
石棉縣幼稚園	76	德陽市中西醫結合醫院	104
朝陽中學	77	羅江縣中醫院	105
綿陽中學	78	涪城區吳家鎮中心衛生院	106
儀隴中學	79	三台縣中醫院	107
小河職業中學	80	百丈中心衛生院	108
蘆山縣初級中學	81	儀隴縣婦幼保健院	109
社福項目		仁壽縣精神衛生保健院	110
朝天區社會福利綜合服務中心	82	石湍中心衛生院	111
元壩區社會福利綜合服務中心	83	南江縣人民醫院	112
蒼溪縣社會福利綜合服務中心	84	德陽市東汽職工醫院（市六醫院）	113
羅江縣社會福利綜合服務中心	85	德陽市第二人民醫院（二期工程）	114
廣漢市社會福利綜合服務中心	86	（六） 施 工 中 項 目	115-116
大邑縣悅來敬老院	87	基建項目	
江油市殘疾人康復服務中心	88	省道 303 線映秀至臥龍段公路恢復重建工程	117

綿茂公路漢旺至牛圈溝段恢復重建工程	118	九寨溝縣殘疾人康復服務中心	145
臥龍自然保護區項目		小金縣殘疾人康復服務中心	146
都江堰大熊貓救護與疾病防控中心	119	松潘縣殘疾人康復服務中心	147
電力能源恢復	120	茂縣殘疾人康復服務中心	148
中國保護大熊貓研究中心	121	理縣殘疾人康復服務中心	149
管理局辦公與職工工作用房	122	黑水縣殘疾人康復服務中心	150
耿達一貫制學校	123	閬中市殘疾人康復服務中心	151
臥龍自然保護區醫療保健	124	石棉縣殘疾人康復服務中心	152
臥龍社會福利院	125	漢源縣殘疾人康復服務中心	153
供排水設施	126	寶興縣殘疾人康復服務中心	154
五一棚大熊貓野外生態觀察站	127	蘆山縣殘疾人康復服務中心	155
基層保護站 - 鄧生保護站	128	三台縣殘疾人康復服務中心	156
基層保護站 - 木江坪保護站	128	北川縣殘疾人康復服務中心	157
基層保護站 - 三江保護站	128	平武縣殘疾人康復服務中心	158
自然與地震博物館	129	涪城區殘疾人康復服務中心	159
大熊貓棲息地植被恢復	130	鹽亭縣殘疾人康復服務中心	160
道路交通	131	劍閣縣殘疾人康復服務中心	161
鄉土文化遺產	132	旌陽區殘疾人康復服務中心	162
標樁標牌設施	133	醫療項目	
"數字臥龍"系統工程	134	四川省人民醫院川港康復科技綜合大樓內的川港康復中心	163
教育項目		鹽亭縣人民醫院	164
恩陽中學	135	梓潼縣中醫院	165
巴州區第四中學	136	榮經縣人民醫院	166
南部中學	137	名山縣人民醫院	167
白塔中學	138	宣漢縣人民醫院	168
社福項目		平昌縣人民醫院	169
游仙區社會福利綜合服務中心	139	雅安市中醫醫院住院綜合大樓	170
德陽市社會福利綜合服務中心	140	雅安市婦幼保健院	171
旺蒼縣社會福利綜合服務中心	141	四川大學華西醫院遠端醫學網路平臺	172
南江縣殘疾人康復服務中心	142	綿陽市中心醫院康復腫瘤大樓	173
大邑縣殘疾人康復服務中心	143	綿陽市中醫院	174
崇州市殘疾人康復服務中心	144	綿陽市婦幼保健院	175

第三部份：非政府機構項目

(七) 特區援建基金資助的非政府機構項目

1. 非政府機構項目	176
2. 已完成項目	177-178
德陽市旌陽區袁家小學災後重建	179
南充市高坪區第三初級中學教學樓災後重建	180
南充市高坪區白塔中學初中部災後重建	181
德陽市中江縣聯合鎮中心學校群星分校災後重建及師資培訓	182
德陽市中江縣石泉鄉九年一貫制中心校災後重建及師資培訓	183
德陽市中江縣永豐鄉中心學校永豐小學災後重建	184
四川省綿陽市三台縣上新鄉初級中學	185
四川省綿陽市三台縣樂加初級中學	186
四川省德陽市中江縣興隆鎮中心小學	187
四川地震災區社區復康資源中心	188
南華早報希望之家	189
「512 災後重建行動」- 醫療建設項目綿陽市三台縣里程鄉衛生院	190
「512 災後重建行動 - 醫療建設項目高新區河邊鎮衛生院	190
金堂縣學校災後改及擴建項目	191
蓬安縣龍蠶初級中學災後重建項目	192
四川崇州災區幼稚園(幼稚院)重建	193
四川省西充縣人民醫院綜合業務樓災後重建工程項目	194
四川省羅江縣人民醫院救護車項目	195

四川省羅江縣金山鎮 17 個村衛生站及設備建設項目	196
四川省羅江縣鄉鎮衛生院醫療設備項目	197
四川省羅江縣禦營鎮衛生院醫療設備項目	198
3. 進行中項目	199-200
四川省北川縣通口鎮防疫康復中心	201
四川省北川縣通口鎮 13 條村救急及康健中心	202
四川災後心理康復培訓及服務計劃	203
四川災後復康支援網路計劃	204
四川地震災區假肢及矯形專業培訓支援計劃	205
四川地震災區物理治療及職業治療專業培訓支援計劃	206
德陽市青少年宮重建及支援	207
綿陽市青少年活動中心重建及支援	208
川港康復培訓及發展中心（首階段）	209
川港康復培訓及發展中心（第二階段）	210
川港康復培訓及發展中心（第三階段）	211
擂鼓社區服務處	212
四川省羅江縣萬安鎮康復中心項目	213

附錄：港方技術檢查概要	214-217
-------------	---------



支援四川地震災區 重建工作信託基金

Trust Fund in Support of Reconstruction in
the Sichuan Earthquake Stricken Areas

汶川大地震發生後，立法會先後三次批准撥款，共90億港元，注入「支援四川地震災區重建工作信託基金」。香港特區參與四川重建歷程，簡列於後頁。

2008 年

2008 年 5 月
12

汶川大地震



2008 年 5 月
14

立法會批准賑災基金撥款 3.5 億元



2008 年 6 月
12

政府牽頭 全民參與
「香港建造界 5.12 重建工程
聯席會議」成立



2008 年 6 月
26

「香港特區支援四川地震災區重建督導委員會」成立

2008 年 6 月
27~29

特首到災區考察



2008 年 7 月
4~6

立法會議員到災區考察



2008 年 7 月
18

立法會批准首階段撥款 20 億元注入
「支援四川地震災區重建工作信託基金」



2008 年 8 月
1

政務司司長與四川省政府常務副
省長召開「香港特區參與四川災後
恢復重建協調機制」第一次會議



2008 年

2008 年 9 月
8~10

「川港工作協調小組」第一次會議



2008 年 10 月
11

川港簽署《支援四川災後恢復重建合
作安排》《援建省道 303 線映秀至臥龍
段意向書》《援助並連同海洋公園參與
「臥龍保護區規劃編制項目」意向書》



2008 年 10 月
30~3

發展局與「建造界 5.12 重建工程聯席
會議」成員及海洋公園專家實地考察
臥龍自然保護區重建項目選址



2008 年 11 月

2008 年 11 月
7

川港簽署《川港康復中心意向書》



2008 年 11 月
29

發展局與「建造界 5.12 重建工程聯席
會議」成員，於深圳與臥龍管理局討
論臥龍自然保護區整體規劃



2009 年

2009 年 2 月
20

立法會批准第二階段撥款 40 億元注入「支援四川地震災區重建工作信託基金」，基金總額 60 億元



2009 年 3 月
27

川港簽署《第二階段援建工作意向書》



2009 年 4 月
8

川港簽署援助臥龍保護區規劃編制及省道 303 線映秀至臥龍段公路恢復重建工程《項目合作安排》



2009 年 4 月
9

國家住房和城鄉建設部及發展局於成都，以「可持續城市形態：防災減災與優質建設」為題，合辦「內地與香港建築業論壇」



2009 年 5 月
12

政務司司長出席汶川地震周年紀念活動



2009 年 5 月
18

「川港工作協調小組」第二次會議

2009 年 5 月
27

「香港特區參與四川災後恢復重建協調機制」第二次會議



2009 年 7 月
3

立法會批准第三階段撥款 30 億元注入「支援四川地震災區重建工作信託基金」，基金總額 90 億元



2009 年

2009 年 7 月
6

川港簽署《第三階段援建工作意向書》



2009 年 8 月
20,28

發展局聘請「獨立專業顧問」，協助重建項目技術檢查工作



2009 年 8 月
29

發展局與四川省林業廳於深圳聯合舉辦《臥龍未來發展的挑戰》工作坊



2009 年 8 月
31~2

政務司司長考察特區援建項目進度並主持汶川水磨中學教學樓的揭牌儀式和德陽袁家小學的開學禮



2009 年 9 月

2009 年 9 月
24~26

立法會議員考察地震災後恢復重建的情況



2009 年 11 月
9

「川港工作協調小組」第三次會議



2009 年 11 月
21~24

「臥龍重點項目」建築專家顧問團實地考察臥龍重建兩個重點項目(臥龍中國保護大熊貓研究中心、都江堰大熊貓救護與疾病防控中心)



2010 年

2010 年 2 月
3

「川港工作協調小組」第四次會議暨
特區援建項目年度檢查會議



2010 年 4 月
29

發展局與四川省林業廳於深圳聯合舉辦《臥龍中國保護大熊貓研究中心、
都江堰大熊貓救護與疾病防控中心建築設計》工作坊



2010 年 5 月
27

發展局於成都舉辦《工程質量及施工
安全》工作坊
「川港工作協調小組」第五次會議



2010 年 6 月
11~13

全國政協副主席、國務院港澳辦主任
廖暉考察特區援建項目



2010 年 7 月
25~27

特首考察特區援建項目，並與川方召
開「川港災後重建高層工作會議」



2010 年 8 月
12

從 8 月 12 日開始，四川頻降暴雨，引
發多處特大山洪泥石流，重災地區包
括汶川縣映秀鎮及綿竹市清平鄉



2010 年 9 月
8~13

發展局代表前往受災地區，考察 8 月
特大山洪泥石流對特區援建工程的影
響



2010 年

2010 年 10 月
15~17

發展局及土木工程處專家聯同川方代
表，考察受 8 月特大山洪泥石流影響
的省道 303 及綿茂公路



2010 年 11 月
11

「川港工作協調小組」第六次會議



2010 年 12 月
11~13

發展局與四川省發改委及林業廳實地
考察臥龍自然保護區重建項目及舉行
工作會議



2011 年

2011 年 1 月
26

「川港工作協調小組」第七次會議暨特區援建項目年度檢查會議



2011 年 5 月
4~6

政務司司長考察特區援建項目，並與川方召開「川港災後重建高層工作會議」及主持「香港特別行政區支援四川地震災區重建部分項目工程竣工典禮」



2011 年 5 月
16

發展局於成都舉辦《川港同心。共建優質醫療設施》工作坊



2011 年 6 月
24

發展局於成都舉辦《臥龍自然保護區－可持續發展》工作坊



2011 年 6 月
27~30

香港海洋公園保育基金及香港發展局協辦《臥龍自然保護區－可持續發展》訪港考察團



2011 年 6 月
30

香港海洋公園保育基金、海洋公園、臥龍管理局及香港發展局合辦新聞發佈會



2011 年

2011 年 7 月
~
2011 年 8 月

七月至八月期間，四川頻降暴雨，引發多處特大山洪泥石流



2011 年 8 月
25

發展局人員就省道 303 事宜聽取四川測繪所地理資訊局介紹三維測繪技術及應用



2011 年 8 月
26

「川港工作協調小組」第八次會議



2011 年 8 月
26

發展局人員參與省道 303 重建可研報告專家論證會議



2011 年 9 月
26

四川醫療康復考察團參觀香港醫療及康復設施



2011 年 10 月
23~26

發展局人員考察省道 303 及臥龍自然保護區重建項目



2012 年

2012 年 1 月

16

政務司司長考察特區援建項目及
出席德陽市中西醫結合醫院正式
啟用典禮



2012 年 3 月

6

發展局考察綿茂公路茂縣段



2012 年 3 月

8

「川港工作協調小組」第九次會
議暨特區援建項目年度檢查會議



2012 年 4 月

11~13

發展局與臥龍建築專家顧問團及
香港海洋公園保育基金代表考察
臥龍重建項目



2012 年 5 月

23~25

政務司司長考察特區援建項目及
出席集體項目竣工典禮



1. 發展局四川重建支援團隊

香港特區支援四川地震災後重建，發展局有賴建造界及其它相關機構，以及各政府部門鼎力支援，提供技術支援，工作得以順利推展。

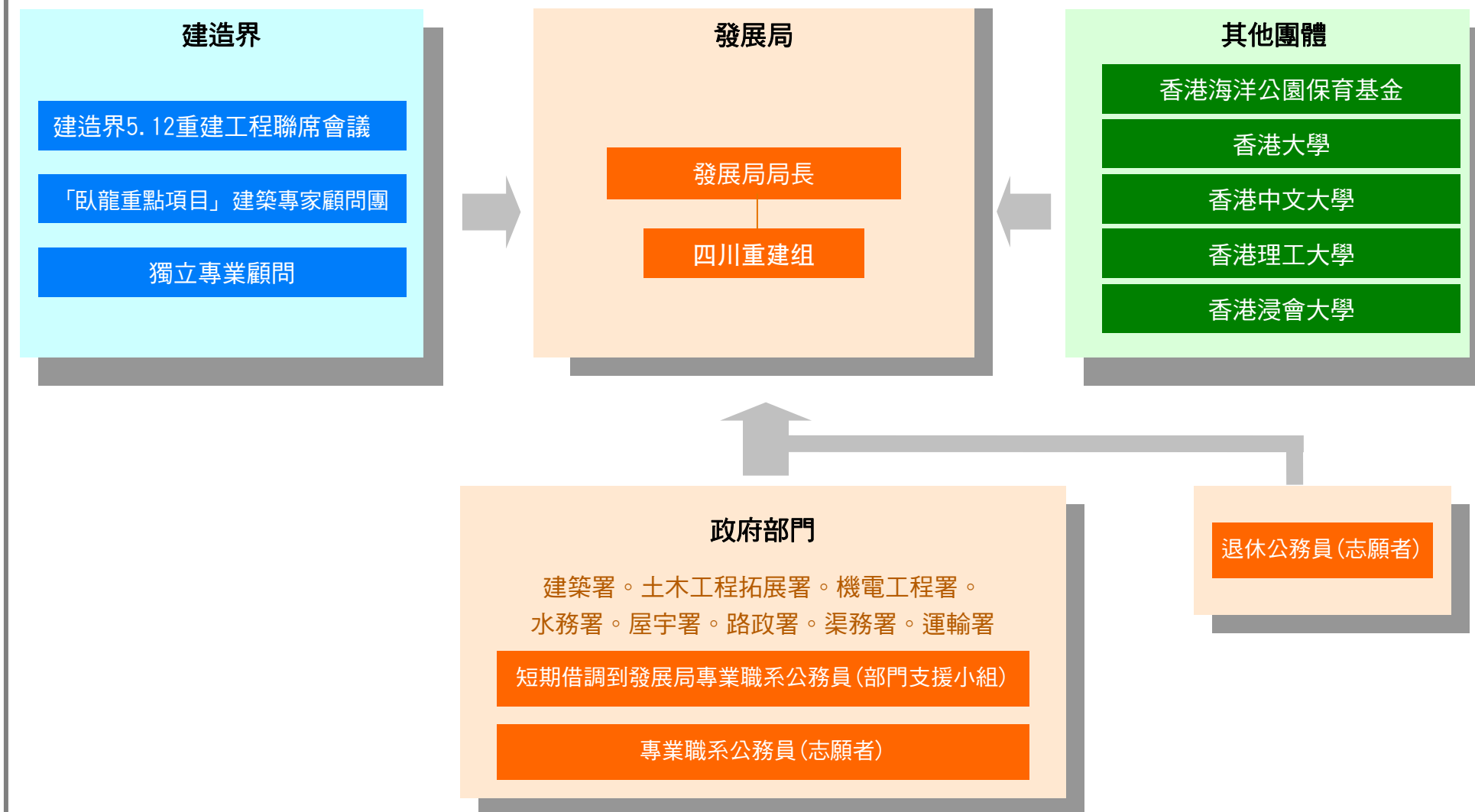

2. 發展局和支援團隊的參與

(截至 31/5/2012)

	發展局部門	支援團隊
往內地開會/ 實地考察/巡查次數	164	60
參與人次	441	164



2008 年 10 月
發展局局長與「建造界 5.12 重建工程聯席會議」成員考察省道 303

3. 支援團隊成員

□ 「建造界 5.12 重建工程聯席會議」成員：

- 香港建築師學會
- 香港工程師學會
- 香港測量師學會
- 香港規劃師學會
- 香港園境師學會
- 建築師事務所商會
- 香港顧問工程師協會
- 香港建造商會
- 香港機電工程商協會
- 中華建設基金

□ 臥龍重建榮譽顧問：

- 香港海洋公園保育基金

□ 「臥龍重點項目」建築專家(排名不分先後)：

- | | | |
|---------|----------|----------|
| 內地 | 香港 | |
| • 崔愷建築師 | • 劉秀成教授 | • 吳恩融教授 |
| | • 嚴迅奇建築師 | • 馮永基建築師 |
| | • 王維仁教授 | • 伍灼宜建築師 |

□ 臥龍保育專家：

- 香港大學、中文大學，理工大學和浸會大學相關科系 7 位教授/學者



2011 年 6 月
臥龍保育專家顧問團出席發展局於成都舉辦
《臥龍自然保護區－可持續發展》工作坊



2011 年 6 月
四川省政府及臥龍考察團訪港與香港海洋公園
保育基金及海洋公園代表交流



2012 年 4 月
發展局與臥龍建築專家顧問團及香港海洋公園
保育基金代表考察「大熊貓研究中心」
施工情況後與川方交流



2012 年 4 月
臥龍建築專家顧問團及香港海洋公園代表出席
臥龍小學「援助標誌」揭牌儀式

1. 項目分佈

香港特區支援四川地震災後重建項目分佈 (特區政府負責項目)

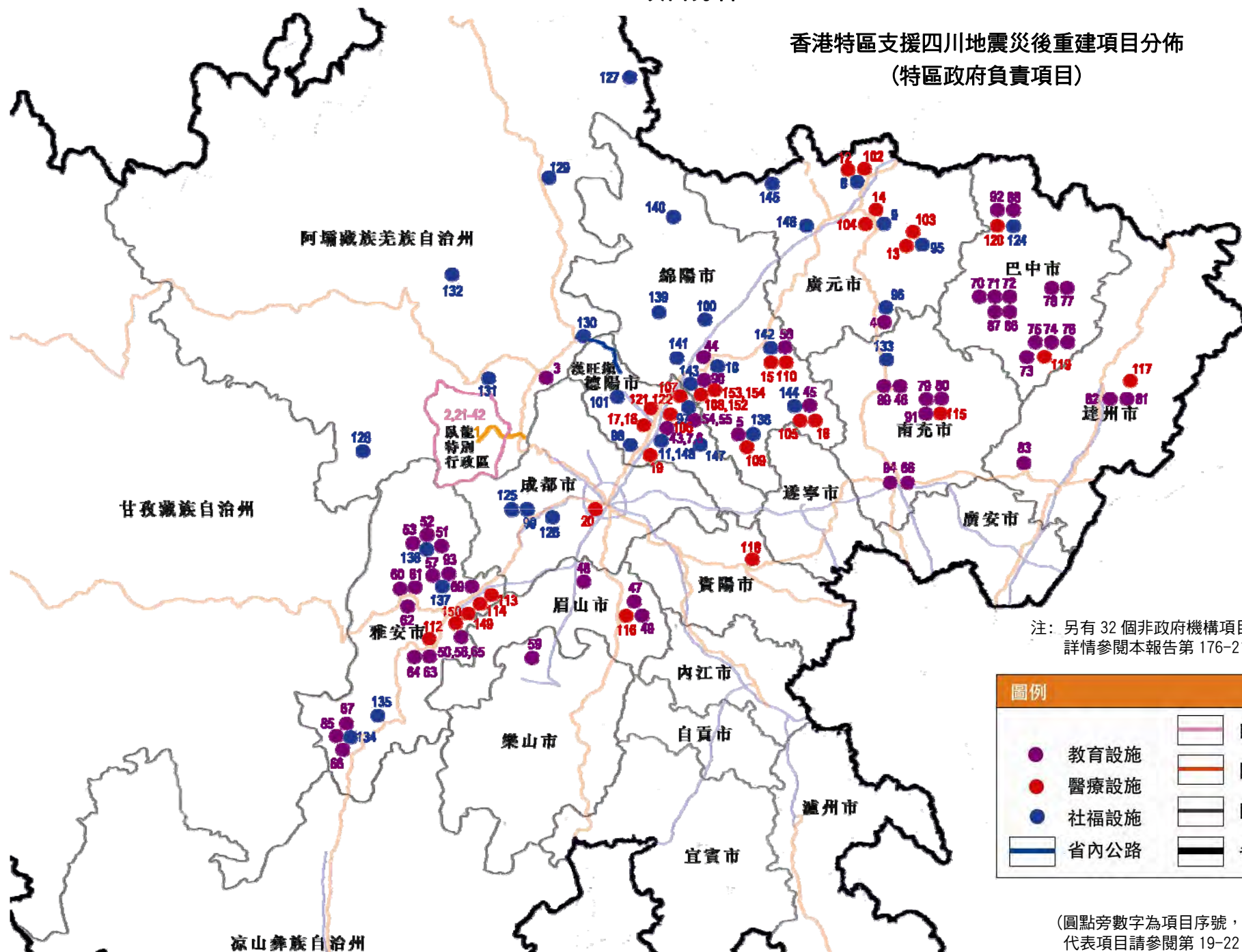

2. 項目類別、數目及金額

港特區支援四川地震災後重建項目數目及金額 (特區政府負責項目)					
	階段			總計	金額 (億港元)
	一	二	三		
基建	1	0	1	2	31.86
臥龍	1	22	0	23	15.84
教育	5	51	0	56	15.76
社福	4	7	24	35	5.71
醫療	9	20	6	35	16.76
總計	20	100	31	151	85.93
金額 (億港元)	18.72	38.4	28.81	85.93	

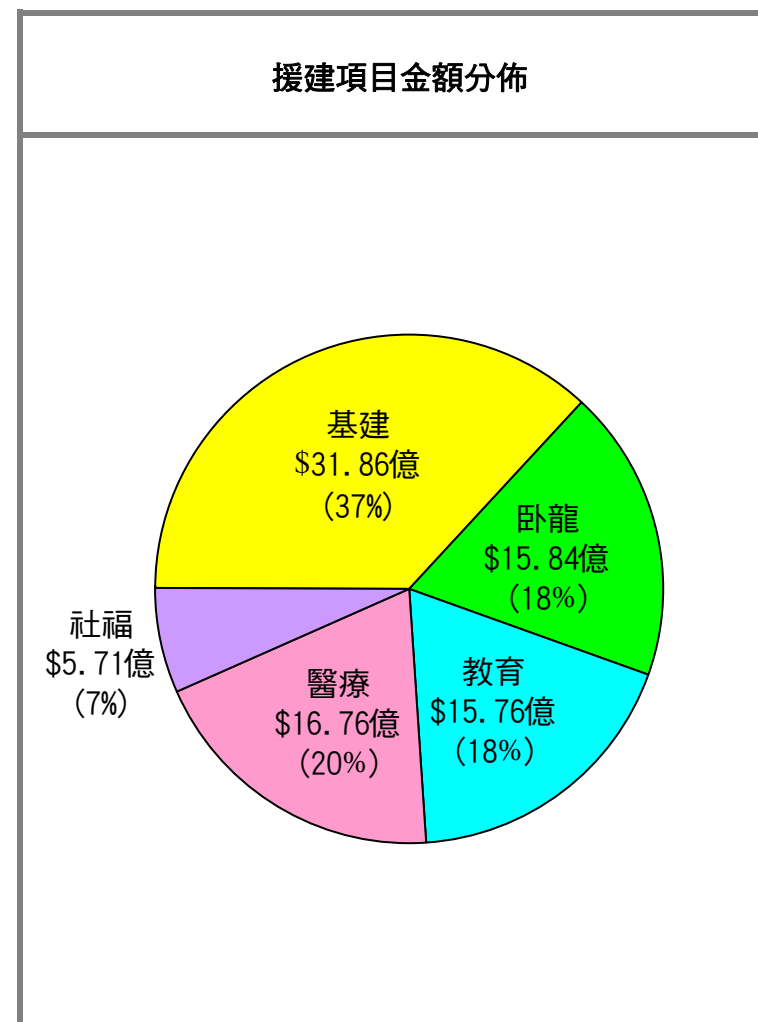

注：另有 32 個非政府機構項目，詳情參閱本報告第 176-213 頁

3. 特區政府援建項目進度

(1) 整體情況

立法會財務委員會於 2008 年 7 月、2009 年 2 月和 7 月先後通過撥款合共 90 億港元，注入特區「支援四川地震災區重建工作信託基金」，以推展特區三個階段的援建工作，連同香港賽馬會 10 億港元撥款和民間捐款，特區一共投入 100 億港元支援四川災後重建。

特區直接撥款援建項目共 183 個，當中由特區政府負責的項目 151 個，非政府機構項目 32 個。政府項目涵蓋道路基建、臥龍重建、教育、社福及醫療設施，分佈在 12 個受災市(州)。截至 2012 年 5 月底，政府負責的 151 個項目，其中 90 個已經竣工(60%)（見第 24—114 頁），正在施工的項目 61 個(40%)（見第 116—175 頁）。32 個非政府機構項目，已完成 21 個(66%)（見第 178—198 頁），進行中的有 11 個(34%)（見第 200—213 頁）。

(2) 施工項目情況

特區政府負責的 151 個項目，自 2008 年起陸續施工後，有序推進。目前，仍然正在施工中的項目有 61 個，分別是：道路項目 2 個，臥龍項目 18 個，教育 4 個，社福 24 個及醫療設施 13 個。兩個道路基建項目，即省道 303 公路（映秀至臥龍段）和綿茂公路（漢旺至牛圈溝段），工程因屢受暴雨和泥石流等災害影響，主要路段工程須暫時停止，最新情況見第 12-13 頁。

(3) 工程竣工及項目竣工

川港雙方共同制定了《港澳援助項目竣工驗收暫行辦法》，以確立竣工驗收的標準和要求。竣工驗收分兩階段：在工程完成能交付使用，並能符合內地法規和川港援建協議的要求時，進行「工程竣工驗收」；當項目整體完成，包括維修整改工作，項目資金結算及審計完畢後，進行「項目竣工驗收」。「工程竣工驗收」的進度見附表。預期大部份特區援建項目可於本年底前陸續完成。臥龍有 5 個項目由於受省道 303 工程影響，預計至 2013 年才全部完成。至於省道 303 和綿茂公路，則預計會在 2013 年後方可完成。「項目竣工驗收」方面，截至本年 5 月底，已有 4 個項目進行試點驗收。

各類援建項目進度表

(截至 31/5/2012)

	已竣工	施工中	總計
基建	—	2	2
臥龍	5	18	23
教育	52	4	56
社福	11	24	35
醫療	22	13	35
總計	90	61	151
比率	60%	40%	100%

特區政府援建項目總體進展情況

項目類別	估計工程竣工項目總數(累計)		
	至 2012 年底	至 2013 年底	2013 年後
基建	—	—	2
臥龍	18	23	23
教育	56	56	56
社福	35	35	35
醫療	35	35	35
總數	144	149	151
比率	96%	99%	100%

4. 省道 303 及綿茂公路項目的最新情況

(1) 特大山洪及泥石流災害

2010 及 2011 兩年夏天，省道 303 項目的工程受特大山洪和泥石流嚴重破壞，多處已建成的道路和橋樑被沖毀或淹沒。綿茂公路由於工程較後啟動，影響相對較輕；但這兩次災害令公路沿線地區的風險大大提高，經兩地專家現場考察及深入論證後，川港雙方認同必須調整設計方案，以增強公路的抗災能力，達致長治久安。除了部份未受洪水及泥石流影響的路段外，餘下的主要工程已暫停實施。

(2) 綜合治理機制/調整設計方案

港方一直積極參與制定兩個項目的修訂方案，由於風險涉及全流域及多種次生災害，港方建議川方建立跨部門、跨專業的綜合治理機制，包括國土、水利、氣象、地震、交通等部門共同協作。技術方面，建議以三維模型按地型及地貌設計不同選線方案作比較研究，然後進行地質調查，繼而作山地泥石流等災害的風險評估，進一步優化方案。現時，調整設計方案以長隧道及橋樑為主，針對沿線地帶不同次生災害風險的情況，設定公路的選線和高程。



2010 年中洪災前完成工程



2012 年 4 月情況



2010 年 8 月洪災後被破壞情況



2011 年 4 月 - 箭竹隧道

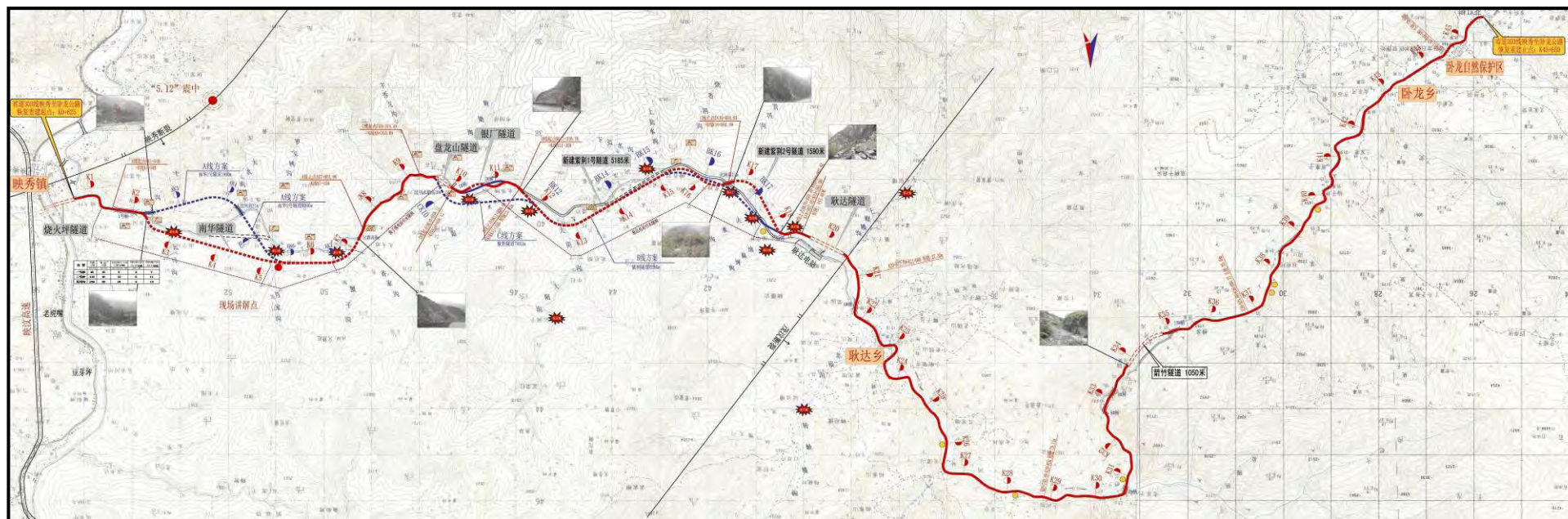

(3) 最新情況

省道 303 方面，川方已完成調整設計方案的審批工作，並已於本年 4 月中旬招標，工程可望於下半年啟動，預計 2015/16 年完成。至於未受洪水及泥石流影響的路段，包括箭竹隧道，工程進度理想，預計可於年中完成。

綿茂公路方面，調整設計方案已完成，現已進入審批程式。按現時計劃，預計工程將於本年下半年招標，年底前動工，2015/16 年完成。綿茂公路近漢旺路段，由於受洪水及泥石流影響不大，施工進展順利，路面工程即將完成。

(4) 資金安排

根據川方提供的資料，調整設計後的省道 303 和綿茂公路，其建設費用將大幅提高，以至超出港方的項目最高承擔金額，但川方已確認所需的額外資金，將由川方自行籌措。



2010 年中洪災前完成工程



2012 年 4 月情況



2010 年 8 月洪災後被破壞情況



2012 年 4 月時工地情況



5. 綿陽民族中學

位於四川省綿陽市涪城區的「綿陽民族初級中學」（民族中學），其教學樓在5·12汶川大地震中受到嚴重破壞，被鑒定為危房，須拆卸重建。2009年9月，香港教育工作者聯會教育機構有限公司（“教聯會”）向「支援四川地震災區重建工作信託基金」（“援建基金”）秘書處申請援建民族中學，並於2009年10月獲批准資助額200萬港元，由教聯會與四川省教育廳合作，在原址重建民族中學綜合教學樓。除援建基金資助外，教聯會及綿陽市教育局各出資165萬元及270

2012年5月19日，傳媒報導民族中學已被拆卸，特區政府隨即派員實地視察，確認屬實。特區政府事前並未收到川方通報。事件引起本港及內地市民大眾廣泛關注。鑒於事件的發展，教聯會於5月22日致函特區政府教育局，表示擬撤回援建基金200萬港元的申請。教聯會並要求特區政府協助與四川省當局協商，安排回撥200萬港元的援助資金至援建基金。特區政府在審慎考慮教聯會的建議後，接納教聯會的撤回建議。



2010年3月 - 教學樓竣工情況



2012年5月7日 - 商業發展項目（後方）施工中



2012年5月25日 - 教學樓被拆毀（新華網）

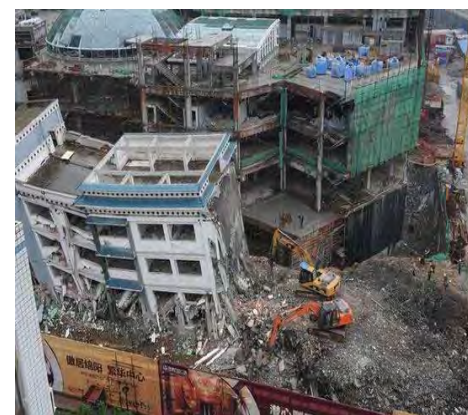

2012年5月25日 - 教學樓被拆毀（新華網）

萬元人民幣，項目總投資額為600萬元人民幣。教學樓總建築面積2,937平方米，學生名額365名。教學樓工程於2010年3月竣工交付使用。

2012年3月，香港傳媒廣泛報道民族中學將被拆遷一事，綿陽市政府在回覆特區政府查詢時，表示因學校周邊正在進行建設工程，嚴重影響了學校的正常運作，綿陽市政府已安排學生於臨時校舍上課，待周邊工程完成後，再遷回教學樓；在沒有取得省政府、香港援建方和學校三方同意前，不會拆除民族中學。特區政府曾再次向省政府表示對事件高度重視，重申反對拆遷民族中學。

5月底，政務司司長藉訪問四川的機會，與四川省政府高層就民族中學進行會面。省政府表示，綿陽市有關單位在未取得特區同意而拆掉校舍，並不符合川港雙方一直以來的共識。川方將對民族中學被拆除一事展開全面調查，並將嚴肅跟進處理。川方亦尊重特區政府就如何處理對該項目的200萬港元援助資金的意見。特區政府表示，200萬港元的援助資金將全數回撥至援建基金，繼續用於四川重建。其後，川方確認已於2012年5月28日將200萬港元的援助資金回撥到援建專戶。特區政府將繼續竭力完成餘下特區援建項目，川港雙方將一如既往，全力推進特區援建四川的工作。

6. 項目管理

(1) 川港協調機制及項目監察安排

川港共同建立了全面的溝通協調機制，以三層架構緊密監察援建項目的實施。三層川港溝通協調機制包括：(一)由特區政府政務司司長及四川省副省長作為召集人的高層會議；(二)由特區政府相關政策局/部門與四川省政府相關部委組成的協調小組會議；及(三)針對個別援建項目/範疇(例如醫療、教育、臥龍自然保護區)的項目專責小組。

根據《就香港特別行政區支援四川地震災後恢復重建合作的安排》(《特區援建合作安排》)，特區援建四川是以項目形式來開展援建工作，每個項目均獨立設項，川港雙方亦以項目管理形式監察項目進度及質量。根據川港雙方建立的援建合作安排，港方援建的項目由川方按內地標準規範，組織實施建設(包括設計、招標、施工和工程監理)及負責日常的項目管理監督，技術標準須符合內地的法規及有適當的監察機制，監察範疇包括工程質量、施工安全、項目變更和資金使用。

(2) 工程質量及施工安全管理

工程質量及施工安全監察機制

四川省政府對特區援建工作高度重視，在省市縣級設立協調機制，建立了一套完整的監管體系，並與港方共同制訂項目管理辦法，嚴格監督援建項目的實施。省協調機制還專門成立檢查組，對特區援建項目開展聯合督查、不定期巡查和專項檢查，加強援建項目實施監管。

在項目層面，川方的工程質量管制設有三層監督架構，包括：

- ❑ 援建項目的施工單位在實施過程中，須就項目的施工質量，實行自檢制度，及時糾正施工質量偏差。
- ❑ 每個重建項目，川方均會聘請獨立監理工程師進駐施工現場，執行施工監理工作，監察工程的質量、進度、資金控制、安全生產，以確保援建項目符合內地法例法規的要求。

- ❑ 當地政府的質檢站，亦會派員到項目現場抽查，以確保國家有關建設工程質量、安全生產的方針、政策、法律、法規和有關規定得到貫徹。

特區政府發展局在質量管制上也採取三方面措施：

- ❑ 發展局四川重建組成員按各項目進度及需要，定期或不定期赴川檢查項目的實施，包括實地檢查和與相關部門/單位舉行工作會議。
- ❑ 聘請「獨立專業顧問」作技術檢查，範圍包括項目整體進度、資金使用和質量管制。技術檢查工作包括現場巡查，文件審閱(例如審批紀錄、工程/建築材料的測試報告等)，以及與項目負責單位(建設單位、施工單位、監理單位等)舉行現場會議。「獨立專業顧問」在完成巡查後，會即時向建設、施工及監理單位提出技術檢查所發現的問題，方便川方作出改善。發展局亦會根據「獨立專業顧問」的巡查觀察所得，聯繫川方及負責項目的港方政策局跟進整改工作。
- ❑ 組織由香港建造界自發組成的「香港建造界 5·12 重建工程聯席會議」(「聯席會議」)志願專業人士，到四川協助監察援建工程，以確保項目負責單位得到獨立的專業意見。

整體情況

- ❑ 自援建項目動工以來，發展局、「獨立專業顧問」及「聯席會議」已執行了大量實地技術檢查和參與了多次竣工驗收工作，詳情見附表 6.1 及附錄「港方技術檢查概要」。
- ❑ 綜合技術檢查和竣工驗收觀察所得，特區援建工程並無出現重大質量或施工安全問題。部份項目在配套工程(包括主體建築的機電設施及與市政網路接駁工程)的安排和管理方面有欠妥善，未能配合主體工程進度。此外，個別項目仍存在邊坡問題，情況有待改善。港方已將觀察意見和建議向川方通報，而川方亦已迅速回應，跟進需整改事宜。

(3) 竣工驗收

根據《港澳援助項目竣工驗收暫行辦法》，竣工驗收分兩階段：「工程竣工驗收」和「項目竣工驗收」。前者是對工程質量和各參建單位工作的評價，後者則是對整個項目的實施進行全面評價，包括工程建設、資金使用及管理各方面等。川港雙方協議，港方代表以觀察員身份參與驗收工作，並按《項目合作安排》向川方提交觀察意見。「工程竣工驗收」工作運作暢順，而「項目竣工驗收」已完成試點運作，川港雙方正總結經驗，繼續完善驗收機制。

(4) 項目變更

項目在實施過程中，因需求改變或配合施工現場情況而需作出調整，在所難免，但若修改次數過多或幅度過大，則可能導致項目超支和延誤。為此，川港雙方共同制定了《港澳援助項目變更管理暫行辦法》，就項目變更的條件、類別、審批程式和管理安排，詳細作出規範。

按《港澳援助項目變更管理暫行辦法》，所有涉及較大更改的申請（即重大變更申請），必須經項目所在市（州）發改委審核同意後報省發改委，省發改委根據與省協調機制有關成員單位、特區政府審議後進行批復。自 2010 年 2 月至今，港方共收到 85 個涉及重大變更的申請，並已完成有關的審核工作。直至目前為止，這機制運作良好，有助港方監察正在援建的項目。

表 6.1 實地技術檢查工作進度

（截至 31/05/2012）

	基建	臥龍	教育	社福	醫療	合計
1 施工中/工程竣工項目	2	21 [*]	56	35	34 [*]	148
2 已作技術檢查項目	2	21	56	35	34	148
已作技術檢查比率	100%	100%	100%	100%	100%	100%
3 技術檢查次數	28	64	281	162	187	722
4 技術檢查報告	28	64	281	162	187	722

^{*} 臥龍規劃編制、數位臥龍及華西醫院遠端醫療網路平臺三個項目，並非建築工程建設，不列入「獨立專業顧問」實地技術檢查工作範圍

7. 資金管理

(1) 資金運用

立法會財務委員會分三次合共撥款 90 億港元，注入「支援四川地震災區重建工作信託基金」，用以支付特區政府援建的 151 個重建項目（總承擔額為 75 億人民幣，折合 86 億港元）、資助 32[#]個非政府機構項目（2 億 6 千萬港元）、以及人手和營運開支（含聘請「獨立專業顧問」）和其他應急費用（1 億 3 千萬港元）。

[#]由於綿陽民族中學的項目申請已經撤銷，批出項目由 33 個減為 32 個。

(2) 管理機制

特區援建四川重建的資金管理工作，是按照《特區援建合作安排》訂下的原則，以項目為基礎，由四川省港澳辦獨立開設專戶，專款專用。資金按工程的實質進度，以預付方式發放，由項目單位提交申請，再由省港澳辦審批，然後從專戶撥至各級實施單位。川港雙方每年舉行年度檢查會議，檢查工程實際進度和資金使用情況，並按實質進度評估來年工程計劃及資金需求，從而調整訂定年度撥款數額。2011 年的年度檢查已於本年 3 月完成，川港雙方將於本年 8 月進行中期檢討，以確定下半年的資金需求。

(3) 資金撥付

截至 2012 年 5 月底，特區政府「支援四川地震災區重建工作信託基金」已就三個階段合共 151 個援建項目，共撥付 67.25 億港元予川方的資金專戶，佔援建項目的總承擔額 78.3%。

(4) 監察措施

除上述資金管理機制外，四川省監察廳和審計廳亦按法規對特區援建項目進行監察和審計。為確保特區援助資金用得其所、有效和到位，川港雙方將繼續強化監察措施，包括透過川港協調機制，監察援建資金撥付和使用，以及由「獨立專業顧問」作技術檢查。

資金撥付情況（\$億港元）

	已撥付川方金額					港方承擔額	已撥付百份比
	2009 年撥付	2010 年撥付	2011 年撥付	2012 年撥付*	累計撥付		
基建	8.08	9.42	0.00	0.00	17.50	31.86	54.9%
臥龍	2.20	4.25	2.83	4.66	13.94	15.84	88.0%
教育	5.21	8.00	1.55	0.21	14.97	15.76	95.0%
社福	1.38	1.92	1.44	0.62	5.36	5.71	93.9%
醫療	3.27	6.81	4.19	1.21	15.48	16.76	92.4%
總計	20.14	30.40	10.01	6.70	67.25	85.93	78.3%

* 截至 2012 年 5 月 31 日

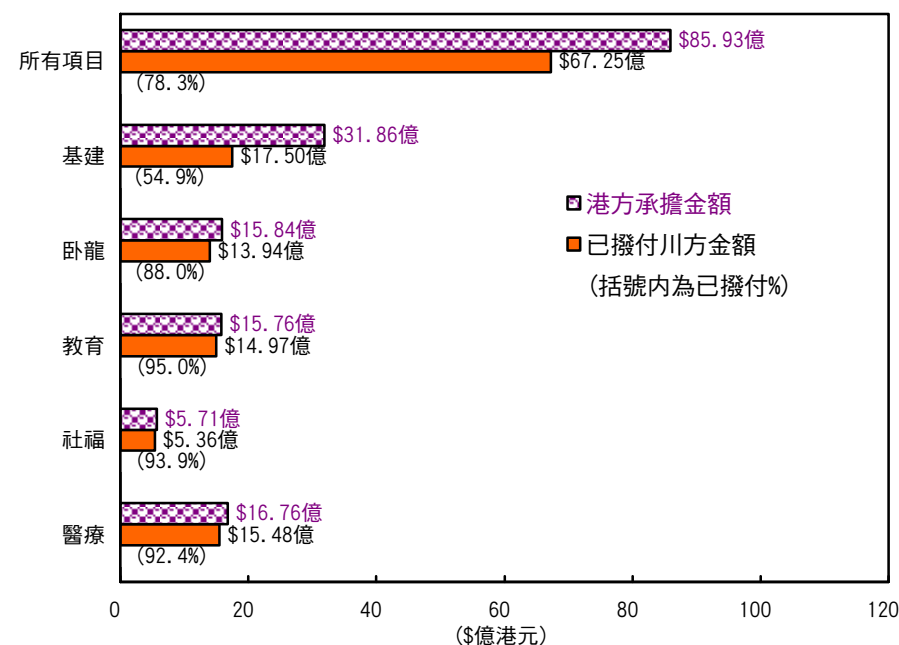

8. 兩地經驗交流

香港特區援建工作其中一個宗旨，是按《特區援建合作安排》的要求，引入香港特區的專業技術和管理經驗，通過經驗交流，我們希望川方有關部門能增加對香港的專業技術、管理經驗、專業精神和國際視野的瞭解，從而有助推動優質建設文化。過去幾年，「香港建造界5・12 重建工程聯席會議」、臥龍重建專家顧問團、海洋公園保育基金等為達致這目標做了大量工作。

此外，為推動兩地建造專業人士的交流和合作，發展局亦與四川省政府聯合舉辦了6次與重建工作有關的研討會和工作坊，表列如下：

日期	論壇/工作坊	主辦/合辦單位	出席人數
2009/04/09	《防災減災與優質建設》論壇	國家住房和城鄉建設部及發展局	>300
2009/08/29	《臥龍未來發展的挑戰》工作坊	發展局及四川省林業廳	90
2010/04/29	《臥龍中國保護大熊貓研究中心、都江堰大熊貓救護與疾病防控中心建築設計》工作坊	發展局及四川省林業廳	40
2010/05/27	《工程質量與施工安全》工作坊	發展局及四川省發展和改革委員會	450
2011/05/16	《川港同心。共建優質醫療設施》工作坊	發展局及四川省衛生廳	280
2011/06/24	《臥龍自然保護區－可持續發展》工作坊	發展局及四川省林業廳	70

5. 12汶川大地震，臥龍自然保護區遭到毀滅性的破壞。地震及因此而引發的山體滑坡、崩塌、泥石流等次生災害，摧毀了大量房屋、基礎設施和地表植被，使大熊貓棲息地千瘡百孔，失去了往日的生機與活力。由於國家送贈香港的兩對大熊貓，安安、佳佳、盈盈和樂樂都來自臥龍自然保護區，而牠們多年來為香港人帶來很多歡樂，因此，特區政府致力協助臥龍重建，讓臥龍恢復昔日的光彩，建設成為世界一級的生態保育及科研基地。為此，川港雙方共同委任了「香港海洋公園保育基金」為臥龍重建的榮譽技術顧問；特區政府亦邀請了中、港兩地不同領域有代表性的專家，為重建工作及臥龍的持續發展，出謀獻策。組成的專家團隊有：



1) 建築專家團：

由中、港兩地7位著名建築師組成一個顧問團隊，為臥龍重建的重點項目－「中國大熊貓研究中心」及「大熊貓救護與疾病防控中心」在不同階段，如：初步設計、深化設計及施工期間提供寶貴意見。



2) 綠色建築專家團：

由北京兩所著名建築研究所組成，為兩個大熊貓科研項目，提供綠色建築技術支援，協助兩項目達到『中國綠色建築設計標識』三星級別的條件，成為環保及低炭排放的綠色建築。



3) 可持續發展專家團：

由本地四所大學(香港大學、中文大學、理工大學及浸會大學)相關科系7位教授/學者組成，以工作坊形式，向川方各有關單位提供生態保育、營運、設施管理等的可持續發展策略意見。

序號	市	縣區	階段	項目名稱	香港承擔額(¥億)	進度	頁 ⁽¹⁾
基建							
1	阿壩	省道	一	省道 303 線映秀至臥龍段公路恢復重建工程	7.6560	施工中	117
123	德陽阿壩	綿竹茂縣	三	綿茂公路漢旺至牛圈溝段恢復重建工程	20.000	施工中	118
臥龍自然保護區							
2	阿壩	臥龍	一	臥龍自然保護區規劃編制項目	0.0640	已完成	25
21	阿壩	臥龍	二	都江堰大熊貓救護與疾病防控中心	1.2894	施工中	119
22	阿壩	臥龍	二	電力能源恢復	3.1826	施工中	120
23	阿壩	臥龍	二	中國保護大熊貓研究中心	2.0129	施工中	121
24	阿壩	臥龍	二	管理局辦公與職工工作用房	0.8990	施工中	122
25	阿壩	臥龍	二	耿達一貫制學校	0.4630	施工中	123
26	阿壩	臥龍	二	臥龍鎮中心小學	0.2224	已竣工	26
27	阿壩	臥龍	二	臥龍自然保護區醫療保健	0.2224	施工中	124
28	阿壩	臥龍	二	臥龍社會福利院	0.0812	施工中	125
29	阿壩	臥龍	二	垃圾處理和轉運系統	0.0836	已竣工	27
30	阿壩	臥龍	二	供排水設施	1.0363	施工中	126
31	阿壩	臥龍	二	五一棚大熊貓野外生態觀察站	0.0845	施工中	127
32	阿壩	臥龍	二	基層保護站 - 鄧生保護站	0.3730	施工中 [#]	128
33	阿壩	臥龍	二	基層保護站 - 木江坪保護站			
34	阿壩	臥龍	二	基層保護站 - 三江保護站			

序號	市	縣區	階段	項目名稱	香港承擔額(¥億)	進度	頁 ⁽¹⁾
35	阿壩	臥龍	二	自然與地震博物館	0.5149	施工中	129
36	阿壩	臥龍	二	野外監測巡護路網	0.0457	已竣工	28
37	阿壩	臥龍	二	大熊貓棲息地植被恢復	0.9077	施工中	130
38	阿壩	臥龍	二	道路交通	0.2263	施工中	131
39	阿壩	臥龍	二	地質災害治理與防治	0.9103	已竣工	29
40	阿壩	臥龍	二	鄉土文化遺產	0.2230	施工中	132
41	阿壩	臥龍	二	標樁標牌設施	0.0205	施工中	133
42	阿壩	臥龍	二	"數字臥龍"系統工程	0.9971	施工中	134
教育							
3	阿壩	汶川	一	水磨中學	0.5562	已竣工	30
4	廣元	蒼溪	一	蒼溪中學校	0.6523	已竣工	31
5	綿陽	三台	一	三台縣第一中學	0.7737	已竣工	32
6	德陽	旌陽	一	德陽市第一小學	0.1481	已竣工	33
7	德陽	旌陽	一	華山路學校	0.1604	已竣工	34
43	德陽	旌陽	二	東汽小學	0.4310	已竣工	35
44	綿陽	遊仙	二	魏城鎮中心小學	0.3052	已竣工	36
45	綿陽	鹽亭	二	雲溪鎮初級中學	0.3982	已竣工	37
46	南充	南部	二	南隆鎮第一小學	0.2710	已竣工	38
47	眉山	仁壽	二	寶飛鎮初級中學	0.0954	已竣工	39
48	眉山	彭山	二	青龍鎮初級中學	0.1460	已竣工	40

⁽¹⁾ 項目詳細資料在本報告內的頁數

[#] 臥龍自然保護區三個保護站項目，雖處於不同位置，但性質類似及會同時實施，因此合併報告項目資料及進度

序號	市	縣區	階段	項目名稱	香港承擔額 (¥億)	進度	頁 ⁽¹⁾
49	眉山	仁壽	二	書院初級中學	0.1200	已竣工	41
50	雅安	雨城	二	興賢小學	0.1745	已竣工	42
51	雅安	寶興	二	隴東中學	0.0624	已竣工	43
52	雅安	寶興	二	蜂桶寨小學	0.1500	已竣工	44
53	雅安	寶興	二	五龍中心校	0.0585	已竣工	45
54	德陽	羅江	二	金山鎮第一小學校	0.2734	已竣工	46
55	德陽	羅江	二	略平鎮小學	0.1636	已竣工	47
56	雅安	雨城	二	合江鎮中心校	0.0568	已竣工	48
57	雅安	蘆山	二	隆興中心校	0.0864	已竣工	49
58	綿陽	梓潼	二	文昌鎮初級中學	0.4654	已竣工	50
59	樂山	夾江	二	夾江中學	0.2038	已竣工	51
60	雅安	天全	二	仁義初級中學	0.0665	已竣工	52
61	雅安	天全	二	天全縣初級中學	0.3086	已竣工	53
62	雅安	天全	二	樂英初級中學	0.0886	已竣工	54
63	雅安	榮經	二	榮經中學	0.4375	已竣工	55
64	雅安	榮經	二	泗坪中學	0.0786	已竣工	56
65	雅安	雨城	二	嚴橋三九中心學校	0.0921	已竣工	57
66	南充	高坪	二	涪江路小學	0.1531	已竣工	58
67	雅安	石棉	二	城北中學	0.1074	已竣工	59
68	雅安	石棉	二	小河壩中學	0.1044	已竣工	60

序號	市	縣區	階段	項目名稱	香港承擔額 (¥億)	進度	頁 ⁽¹⁾
69	雅安	名山	二	永興鎮初級中學	0.1294	已竣工	61
70	巴中	巴州	二	巴中中學	0.3110	已竣工	62
71	巴中	巴州	二	巴州區第一小學	0.2239	已竣工	63
72	巴中	巴州	二	玉井鄉中心小學	0.1468	已竣工	64
73	巴中	平昌	二	邱家小學	0.1200	已竣工	65
74	巴中	平昌	二	平昌縣第二中學	0.1885	已竣工	66
75	巴中	平昌	二	平昌中學	0.1898	已竣工	67
76	巴中	平昌	二	平昌縣實驗小學	0.1500	已竣工	68
77	巴中	通江	二	麻石鎮中心小學	0.1713	已竣工	69
78	巴中	通江	二	通江縣第二中學	0.3798	已竣工	70
79	南充	儀隴	二	馬鞍中學	0.0950	已竣工	71
80	南充	儀隴	二	新政初級中學	0.0960	已竣工	72
81	達州	通川	二	西罡學校	0.0813	已竣工	73
82	達州	通川	二	北外鎮中心校	0.1050	已竣工	74
83	達州	渠縣	二	渠縣中學	0.1620	已竣工	75
85	雅安	石棉	二	石棉縣幼稚園	0.1116	已竣工	76
86	巴中	巴州	二	恩陽中學	0.4712	施工中	135
87	巴中	巴州	二	巴州區第四中學	0.4845	施工中	136
88	巴中	南江	二	朝陽中學	0.3180	已竣工	77
89	南充	南部	二	南部中學	0.4900	施工中	137

序號	市	縣區	階段	項目名稱	香港承擔額(¥億)	進度	頁 ⁽¹⁾
90	綿陽	涪城	二	綿陽中學	0.7436	已竣工	78
91	南充	儀隴	二	儀隴中學	0.3600	已竣工	79
92	巴中	南江	二	小河職業中學	0.4600	已竣工	80
93	雅安	蘆山	二	蘆山縣初級中學	0.3137	已竣工	81
94	南充	高坪	二	白塔中學	0.3496	施工中	138
社福							
8	廣元	朝天	一	朝天區社會福利綜合服務中心	0.2998	已竣工	82
9	廣元	元壩	一	元壩區社會福利綜合服務中心	0.2989	已竣工	83
10	綿陽	遊仙	一	游仙區社會福利綜合服務中心	0.2554	施工中	139
11	德陽	旌陽	一	德陽市社會福利綜合服務中心	0.4720	施工中	140
95	廣元	旺蒼	二	旺蒼縣社會福利綜合服務中心	0.2974	施工中	141
96	廣元	蒼溪	二	蒼溪縣社會福利綜合服務中心	0.2424	已竣工	84
97	德陽	羅江	二	羅江縣社會福利綜合服務中心	0.1732	已竣工	85
98	德陽	廣漢	二	廣漢市社會福利綜合服務中心	0.2400	已竣工	86
99	成都	大邑	二	大邑縣悅來敬老院	0.0778	已竣工	87
100	綿陽	江油	二	江油市殘疾人康復服務中心	0.1500	已竣工	88
101	德陽	綿竹	二	綿竹市殘疾人康復服務中心	0.1200	已竣工	89
124	巴中	南江	三	南江縣殘疾人康復服務中心	0.1107	施工中	142
125	成都	大邑	三	大邑縣殘疾人康復服務中心	0.1200	施工中	143
126	成都	崇州	三	崇州市殘疾人康復服務中心	0.1200	施工中	144

序號	市	縣區	階段	項目名稱	香港承擔額(¥億)	進度	頁 ⁽¹⁾
127	阿壩	九寨	三	九寨溝縣殘疾人康復服務中心	0.0593	施工中	145
128	阿壩	小金	三	小金縣殘疾人康復服務中心	0.0593	施工中	146
129	阿壩	松潘	三	松潘縣殘疾人康復服務中心	0.0593	施工中	147
130	阿壩	茂縣	三	茂縣殘疾人康復服務中心	0.0732	施工中	148
131	阿壩	理縣	三	理縣殘疾人康復服務中心	0.0593	施工中	149
132	阿壩	黑水	三	黑水縣殘疾人康復服務中心	0.0593	施工中	150
133	南充	閬中	三	閬中市殘疾人康復服務中心	0.1376	施工中	151
134	雅安	石棉	三	石棉縣殘疾人康復服務中心	0.0732	施工中	152
135	雅安	漢源	三	漢源縣殘疾人康復服務中心	0.1200	施工中	153
136	雅安	寶興	三	寶興縣殘疾人康復服務中心	0.0593	施工中	154
137	雅安	蘆山	三	蘆山縣殘疾人康復服務中心	0.0691	施工中	155
138	綿陽	三台	三	三台縣殘疾人康復服務中心	0.1376	施工中	156
139	綿陽	北川	三	北川縣殘疾人康復服務中心	0.1262	施工中	157
140	綿陽	平武	三	平武縣殘疾人康復服務中心	0.0732	施工中	158
141	綿陽	安縣	三	安縣殘疾人康復服務中心	0.1200	已竣工	90
142	綿陽	梓潼	三	梓潼縣殘疾人康復服務中心	0.1107	已竣工	91
143	綿陽	涪城	三	涪城區殘疾人康復服務中心	0.1200	施工中	159
144	綿陽	鹽亭	三	鹽亭縣殘疾人康復服務中心	0.1107	施工中	160
146	廣元	劍閣	三	劍閣縣殘疾人康復服務中心	0.1200	施工中	161
147	德陽	中江	三	中江縣殘疾人康復服務中心	0.1500	已竣工	92

(四)

援建項目清單

(四)

援建項目清單

序號	市	縣區	階段	項目名稱	香港承擔額(¥億)	進度	頁 ⁽¹⁾
148	德陽	旌陽	三	旌陽區殘疾人康復服務中心	0.1200	施工中	162
醫療							
12	廣元	朝天	一	朝天區中醫醫院	0.2378	已竣工	93
13	廣元	旺蒼	一	旺蒼縣人民醫院	0.3600	已竣工	94
14	廣元	元壩	一	元壩區人民醫院	0.1343	已竣工	95
15	綿陽	梓潼	一	梓潼縣人民醫院	0.6228	已竣工	96
16	綿陽	鹽亭	一	鹽亭縣中醫院	0.1985	已竣工	97
17	德陽	旌陽	一	德陽市第二人民醫院（一期工程）	0.7701	已竣工	98
18	德陽	旌陽	一	旌陽區中醫院（人民醫院）	0.2998	已竣工	99
19	德陽	廣漢	一	廣漢市人民醫院	0.2460	已竣工	100
20	成都	成都	一	四川省人民醫院川港康復科技綜合大樓內的川港康復中心	2.2454	施工中	163
102	廣元	朝天	二	朝天區人民醫院	0.5545	已竣工	101
103	廣元	旺蒼	二	旺蒼縣中醫醫院	0.3955	已竣工	102
104	廣元	元壩	二	元壩區中醫醫院	0.1249	已竣工	103
105	綿陽	鹽亭	二	鹽亭縣人民醫院	0.9650	施工中	164
106	德陽	旌陽	二	德陽市中西醫結合醫院	0.3149	已竣工	104
107	德陽	羅江	二	羅江縣中醫院	0.0761	已竣工	105
108	綿陽	涪城	二	涪城區吳家鎮中心衛生院	0.0525	已竣工	106
109	綿陽	三台	二	三台縣中醫院	0.3500	已竣工	107

序號	市	縣區	階段	項目名稱	香港承擔額(¥億)	進度	頁 ⁽¹⁾
110	綿陽	梓潼	二	梓潼縣中醫院	0.4307	施工中	165
112	雅安	榮經	二	榮經縣人民醫院	0.2400	施工中	166
113	雅安	名山	二	名山縣人民醫院	0.4220	施工中	167
114	雅安	名山	二	百丈中心衛生院	0.0482	已竣工	108
115	南充	儀隴	二	儀隴縣婦幼保健院	0.0905	已竣工	109
116	眉山	仁壽	二	仁壽縣精神衛生保健院	0.1400	已竣工	110
117	達州	宣漢	二	宣漢縣人民醫院	0.3500	施工中	168
118	資陽	樂至	二	石湍中心衛生院	0.0773	已竣工	111
119	巴中	平昌	二	平昌縣人民醫院	0.2898	施工中	169
120	巴中	南江	二	南江縣人民醫院	0.4725	已竣工	112
121	德陽	旌陽	二	德陽市東汽職工醫院（市六醫院）	1.1570	已竣工	113
122	德陽	旌陽	二	德陽市第二人民醫院（二期工程）	0.4529	已竣工	114
149	雅安	雨城	三	雅安市中醫醫院住院綜合大樓	0.4596	施工中	170
150	雅安	雨城	三	雅安市婦幼保健院	0.1240	施工中	171
151	成都	成都	三	四川大學華西醫院遠端醫學網路平臺	0.5660	施工中	172
152	綿陽	涪城	三	綿陽市中心醫院康復腫瘤大樓	0.4000	施工中	173
153	綿陽	涪城	三	綿陽市中醫院	0.8700	施工中	174
154	綿陽	涪城	三	綿陽市婦幼保健院	0.1400	施工中	175

特區政府牽頭項目 已竣工項目

臥龍自然保護區項目（5 項）

臥龍自然保護區規劃編制項目
 臥龍鎮中心小學
 垃圾處理和轉運系統
 野外監測巡護路網
 地質災害治理與防治

教育項目（52 項）

水磨中學
 蒼溪中學校
 三台縣第一中學
 德陽市第一小學
 華山路學校
 東汽小學
 魏城鎮中心小學
 雲溪鎮初級中學
 南隆鎮第一小學
 寶飛鎮初級中學
 青龍鎮初級中學
 書院初級中學
 興賢小學
 隴東中學
 蜂桶寨小學
 五龍中心校
 金山鎮第一小學校
 略坪鎮小學
 合江鎮中心校
 隆興中心校
 文昌鎮初級中學
 夾江中學
 仁義初級中學
 天全縣初級中學
 樂英初級中學
 榮經中學
 泗坪中學
 嚴橋三九中心學校

涪江路小學
 城北中學
 小河壩中學
 永興鎮初級中學
 巴中中學
 巴州區第一小學
 玉井鄉中心小學
 邱家小學
 平昌縣第二中學
 平昌中學
 平昌縣實驗小學
 麻石鎮中心小學
 通江縣第二中學
 馬鞍中學
 新政初級中學
 西罡學校
 北外鎮中心校
 渠縣中學
 石棉縣幼稚園
 朝陽中學
 綿陽中學
 儀隴中學
 小河職業中學
 蘆山縣初級中學

社福項目（11 項）

朝天區社會福利綜合服務中心
 元壩區社會福利綜合服務中心
 蒼溪縣社會福利綜合服務中心
 羅江縣社會福利綜合服務中心
 廣漢市社會福利綜合服務中心
 大邑縣悅來敬老院
 江油市殘疾人康復服務中心
 綿竹市殘疾人康復服務中心
 安縣殘疾人康復服務中心
 梓潼縣殘疾人康復服務中心

中江縣殘疾人康復服務中心

醫療項目（22 項）

朝天區中醫醫院
 旺蒼縣人民醫院
 元壩區人民醫院
 梓潼縣人民醫院
 鹽亭縣中醫醫院
 德陽市第二人民醫院（一期工程）
 旌陽區中醫醫院（人民醫院）
 廣漢市人民醫院
 朝天區人民醫院
 旺蒼縣中醫醫院
 元壩區中醫醫院
 德陽市中西醫結合醫院
 羅江縣中醫醫院
 涪城區吳家鎮中心衛生院
 三台縣中醫醫院
 百丈中心衛生院
 儀隴縣婦幼保健院
 仁壽縣精神衛生保健院
 石湍中心衛生院
 南江縣人民醫院
 德陽市東汽職工醫院（市六醫院）
 德陽市第二人民醫院（二期工程）

已竣工項目（截至 2012 年 5 月 31 日）

- 臥龍 : 5
- 教育 : 52
- 社福 : 11
- 醫療 : 22

總數 : 90

臥龍自然保護區 規劃編制項目

序號： 2

地點： 臥龍自然保護區

估算： 640 萬元人民幣

完成日期: 2009 年 12 月

受災情況

臥龍自然保護區 98%的民房被毀，基礎設施、醫療衛生和學校等都受到嚴重破壞。大熊貓科研和圈養設施、野外大熊貓監測及保護設施等都嚴重受損。山體滑坡和泥石流令原有植物大面積喪失，影響大熊貓棲息地。

重建規模

按《汶川地震災後恢復重建總體規劃》的要求，進行“臥龍保護區規劃”的編制，包括臥龍災後重建城鄉規劃和重建項目的可行性研究。

目標受惠對象

規劃整個臥龍自然保護區 2,000 平方公里範圍內野生動植物資源的保護，區內近 6,000 居民的社區，以及保護區的長遠發展。

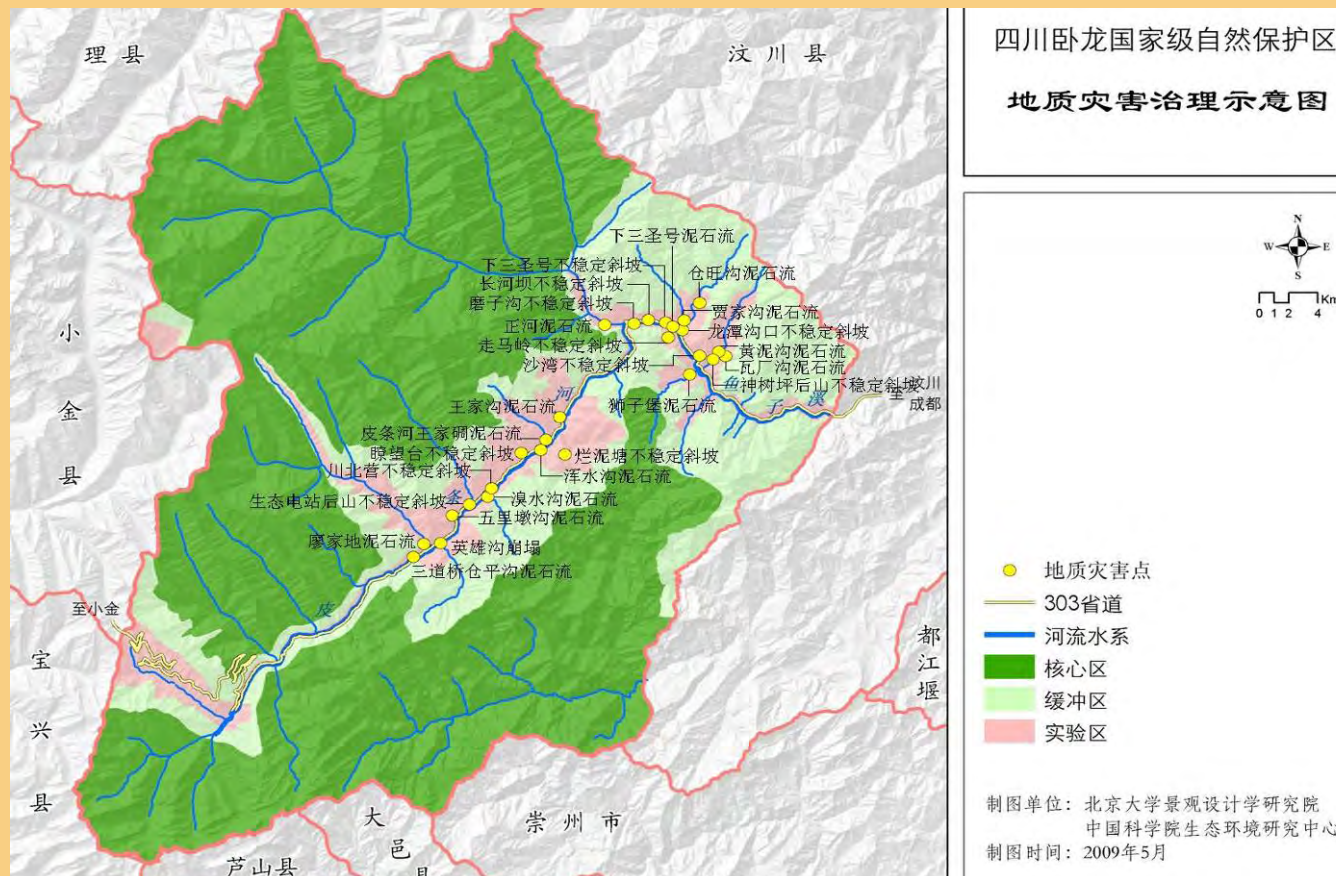

總平面圖

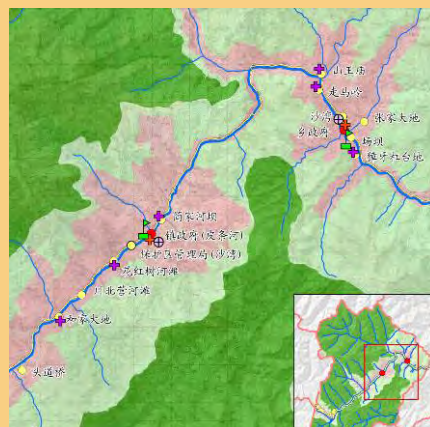

社會服務設施規劃圖



生態旅遊規劃圖

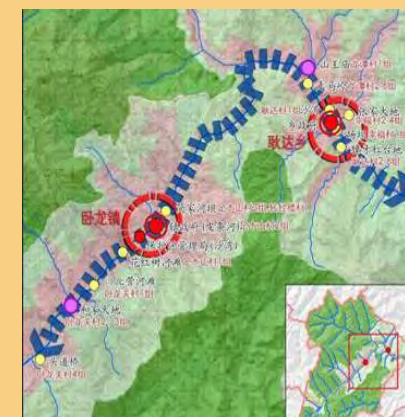

村鎮體系規劃圖

(五)

臥龍自然保護區

臥龍鎮中心小學

序號： 26

地點： 臥龍自然保護區臥龍鎮

估算： 2,224 萬元人民幣

完成日期: 2012 年 3 月

受災情況

原臥龍中心小學 1,983 m² 校舍被列危房。

重建規模

- 教學綜合樓、行政用房及食堂：3,471 m²
- 宿舍樓：1,130 m²

目標受惠對象

區內約 1,000 適齡學童。



鳥瞰照片



宿舍樓



教學樓

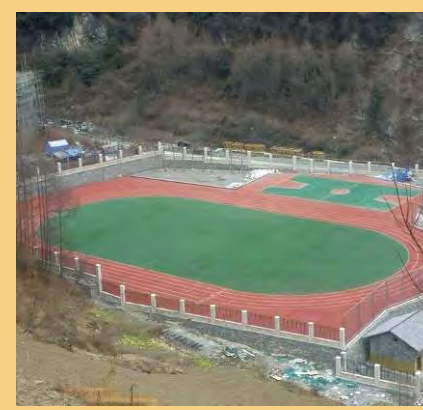

運動場

垃圾處理和轉運系統

序號： 29

地點： 臥龍自然保護區

耿達鄉、臥龍鎮

估算： 836 萬元人民幣

完成日期: 2012 年 5 月

受災情況

臥龍自然保護區 98% 的民房被毀，基礎設施、醫療衛生和學校等都受到嚴重破壞。臥龍重建後，將成為國際生態旅遊目的地；原有的垃圾處理方式遠遠達不到自然保護區建設的要求，必須對區內的垃圾進行徹底安全的處理，回收廢物，促進資源再利用。

重建規模

- 建立垃圾收集系統及中轉站，採用垃圾壓縮車轉運至區外
- 垃圾分類收集。合理配置垃圾中轉站以及垃圾運輸設備

目標受惠對象

區內近 6,000 居民及管理局職工、與及每年約 40 萬人次遊客。



耿達鄉收集站



臥龍鎮轉運站



耿達鄉轉運站



臥龍鎮垃圾收集站

野外監測巡護路網

序號： 36

地點： 臥龍自然保護區

估算： 457 萬元人民幣

完成日期: 2012 年 3 月

受災情況

保護區巡護線路遭滑坡、崩塌、泥石流嚴重損毀。

重建規模

- 新建及復修巡護路網
(總長 252.5 km)
- 新建 15 個巡護人員休息站
- 新建原木立柱樓梯通道 753.6 m
- 修復原有巡護人員休息站

目標受惠對象

國內外野生動物保護科研人員。

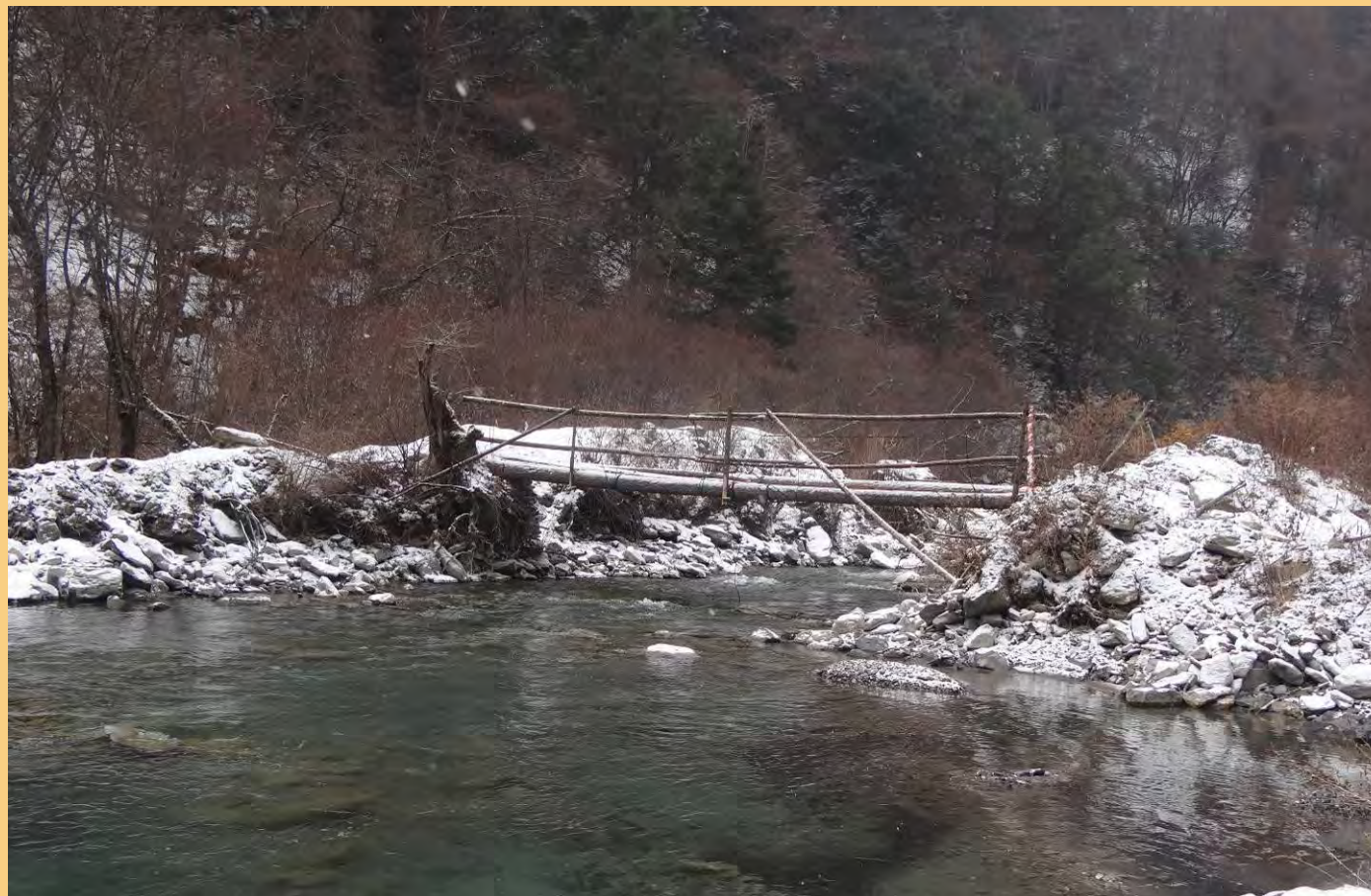

梯子溝便橋

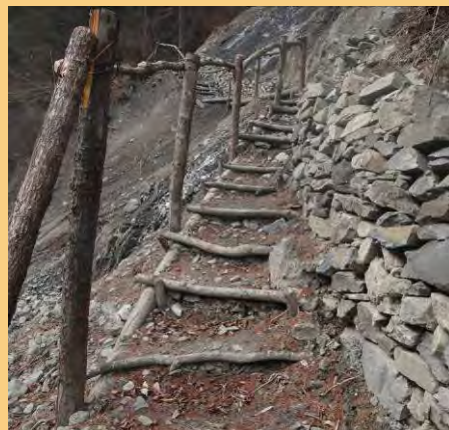

茲耙街梯級



茲耙街休息站



覺磨溝梯級

地質災害治理與防治

序號： 39

地點： 臥龍自然保護區
耿達鄉、臥龍鎮

估算： 9,103 萬元人民幣

完成日期: 2012 年 5 月

受災情況

臥龍自然保護區多處出現崩塌、滑坡、泥石流等地質災害。大量植被被破壞，大量樹木被沖入溝谷地帶，對當地居民構成威脅，對整個區域生態環境的影響非常大。

重建規模

防治 11 處不穩定斜坡、泥石流產生災害，提高穩定性，增加安全儲備。

目標受惠對象

區內近 6,000 居民及管理局職工及每年約 40 萬人次遊客。



三聖號穀防·壩

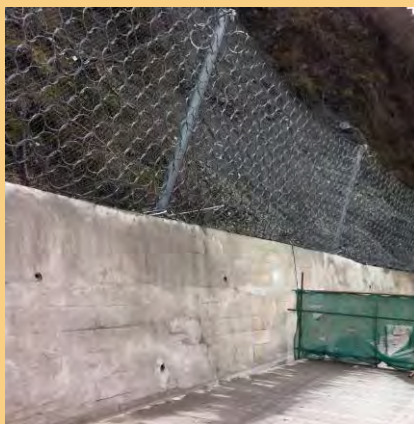

瞭望台攔石牆



英雄溝梳齒壩



生態電站被動網

(五)

臥龍自然保護區

水磨中學

序號： 3

地點： 阿壩州汶川縣水磨鎮

估算： 1 億 5,400 萬元人民幣
(香港承擔 5,562 萬元人民幣)

工程竣工日期：2009 年 8 月

受災情況

- 1,800 m² 校舍倒塌
- 5,800 m² 校舍被列為 D 級危房

重建規模

- 合併原水磨中學初中部和高中部為一所完全中學，與佛山市合作援建，由佛山市負責整個工程設計和建造，港方負責出資援建二號教學樓、一號宿舍樓及運動場。
- 教學樓及輔助用房為 18,000 m²；宿舍樓為 10,350 m²；學生食堂、洗浴室及禮堂為 4,000 m²；教工宿舍為 3,560 m²；附屬設施為 1,000 m²；運動場為 24,800 m²；教學班為 52 個；學生人數為 2,400。

目標受惠對象

三江鄉、水磨鎮和漩口鎮等 30 餘個鄉村共約 2 萬人，適齡學生為每年約 1,200 人。



校園



學生在校園集隊慶祝新學年開始



運動場



教學樓

蒼溪中學校

序號： 4

地點： 廣元市蒼溪縣陵江鎮

估算： 6,523 萬元人民幣

工程竣工日期: 2011 年 9 月

受災情況

- 7,200 m² 校舍被列為 D 級危房
- 另有 61,910m² 校舍被列為 C 級危房，需維修加固

重建規模

- 原址重建
- 教學綜合樓：11,000 m²
- 運動場：22,000 m²
- 維修加固：61,910 m²
- 設備及儀器配置：7,200 件
- 圖書：155,400 冊
- 教學班：106 個
- 學生人數：6,300
- 住宿人數：5,300

目標受惠對象

區內約 78 萬人， 適齡學生每年約 9,000 人。



校園



新建教學樓



新建教學樓



運動場

三台縣第一中學

序號： 5

地點： 綿陽市三台縣潼川南河路

估算： 7,737 萬元人民幣

工程竣工日期: 2011 年 12 月

受災情況

- 7,000 m² 校舍被列為 D 級危房
- 另外 21,800 m² 校舍受損

重建規模

- 原址重建
- 教學實驗綜合樓：6,600 m²
- 學生宿舍：8,000 m²
- 食堂：5,600 m²
- 樓宇維修加固：19,937 m²
- 運動場維修加固：12,600 m²
- 設備及儀器配置：8,500 台（套）
- 圖書：120,000 冊
- 教學班：120 個
- 學生人數：6,000
- 住宿人數：5,600

目標受惠對象

區內 63 個鄉鎮，人口合共約 148 萬人，適齡學生為每年約 1.9 萬人。



新建教學實驗綜合樓



新建學生宿舍



新建食堂



運動場維修加固

德陽市第一小學

序號： 6

地點： 德陽市旌陽區昆山路

估算： 1,481 萬元人民幣

工程竣工日期：2010 年 10 月

受災情況

- 4,000 m² 校舍被列為 D 級危房
- 另有 6,400 m² 校舍遭到中度破壞，
1,400 m² 遭到輕度破壞

重建規模

- 原址重建
- 教學綜合樓：3,794 m²
- 維修加固：9,524 m²
- 設備及儀器配置：100 台/套/件
- 圖書：8,200 冊
- 其他配置：1,300
- 教學班：30 個
- 學生人數：1,400

目標受惠對象

區內約 9 萬人，適齡學生每年約 500 人。



新建教學樓



維修加固舊教學樓



課室



運動場

華山路學校

序號： 7

地點： 德陽市旌陽區華山路

估算： 1,604 萬元人民幣

工程竣工日期：2010 年 10 月

受災情況

全部校舍 7,758 m² 被鑒定為中度損毀，待維修加固後方能使用。

重建規模

- 異址重建
- 教學綜合樓：3,967 m²
- 維修加固：7,758 m²
- 設備及儀器配置：95 台/套/件
- 圖書：11,900 冊
- 其他設備：900 套
- 教學班：42 個
- 學生人數：2,000

目標受惠對象

區內約 7 萬人，適齡小學生每年約 350 人、初中生每年約 200 人。



校園



校門



運動場



學校主樓

東汽小學

序號： 43

地點： 德陽市天山南路

估算： 4,310 萬元人民幣

工程竣工日期：2011 年 6 月

受災情況

全部校舍 6,700 m² 被列為 D 級危房。

重建規模

- 異址重建
- 教學樓：3,907 m²
- 科技綜合樓：2,597 m²
- 行政辦公用房：1,121 m²
- 多功能教室：707 m²
- 食堂及活動室：1,593 m²
- 學前班教學樓：1,418 m²
- 附屬用房：150 m²
- 運動場：9,032 m²
- 設備及儀器配置：14,932 台/套/件
- 圖書：46,000 冊
- 教學班：36 個
- 學生人數：1,600

目標受惠對象

德陽經濟技術開發區一帶的適齡學童和東汽廠職工子女。



校園



運動場



學前班教學樓



多功能教室

魏城鎮中心小學

序號： 44

地點： 綿陽市游仙區魏城鎮

估算： 3,052 萬元人民幣

工程竣工日期：2011 年 12 月

受災情況

- 4,400 m² 校舍倒塌
- 2,200 m² 被列為危房
- 5,000 m² 體育場地受損

重建規模

- 異址重建
- 教學綜合樓：6,864 m²
- 宿舍：4,646 m²
- 食堂：629 m²
- 運動場：4,966 m²
- 教學實施設備：600 台/套/件
- 圖書：700 冊
- 教學班：36 個
- 學生人數：1,500
- 住宿人數：1,100

目標受惠對象

區內 24 個行政村、2 個社區居委會及附近鄉鎮約 4 萬人，適齡學生約 2,000 人。



教學綜合樓



運動場



宿舍



宿舍

雲溪鎮初級中學

序號： 45

地點： 鹽亭縣雲溪鎮

估算： 3,982 萬元人民幣

工程竣工日期：2012 年 5 月

受災情況

- 全部校舍 5,200 m² 被列為 D 級房。

重建規模

- 異址重建
- 教學實驗樓：5,546 m²
- 行政辦公樓、圖書館及科技樓：3,923 m²
- 學生宿舍：6,604 m²
- 食堂：1,925 m²
- 運動場：5,800 m²
- 設備及儀器配置：3,445 套
- 教學班：40 個
- 學生人數：2,000
- 住宿人數：1,200

目標受惠對象

- 鎮內約 60 萬人，適齡初中生約 8,000 人。



校園



實驗室



課室



食堂

南隆鎮第一小學

序號： 46

地點： 南部縣南隆鎮

估算： 2,710 萬元人民幣

工程竣工日期：2011 年 12 月

受災情況

- 3,700 m² 教學樓被列為 D 級危房
- 另約 3,000 m² 校舍原被鑒定為 C 級危房，在多次餘震後出現裂縫，經複檢確定需拆除

重建規模

- 原址重建
- 綜合教學樓：9,315 m²
- 運動場：7,601 m²
- 設備及儀器配置：3,800 台/套/件
- 圖書：75,000 冊
- 教學班：66 個
- 學生人數：4,200

目標受惠對象

鎮內 8 個居委會約 10 萬人，適齡學生每年約 1,000 人。



教學綜合樓



運動場



教學樓內觀



教室

寶飛鎮初級中學

序號： 47

地點： 眉山市仁壽縣寶飛鎮

估算： 954 萬元人民幣

工程竣工日期：2011 年 4 月

受災情況

2,600 m² 校舍被列為 D 級危房。

重建規模

- 異址重建
- 教學樓：3,018 m²
- 綜合樓：1,293 m²
- 食堂：991 m²
- 教學班：24 個
- 學生人數：1,000
- 住宿人數：350

目標受惠對象

區內約 4 萬人，適齡學生每年約 420 人。



綜合樓



食堂



校園



新校舍

青龍鎮初級中學

序號： 48
地點： 眉山市彭山縣青龍鎮
估算： 1,460 萬元人民幣

工程竣工日期：2010 年 11 月

受災情況

青龍鎮初級中學及青龍鎮職業中學
共 9,802 m² 嚴重損毀，其中 6,228 m²
校舍被列為 D 級危房。

重建規模

- 異址重建，合併青龍鎮初級中學
與青龍鎮職業中學為一所初中
- 教學樓：4,496 m²
- 宿舍樓：2,000 m²
- 教師周轉房：949 m²
- 食堂：484 m²
- 設備及儀器配置：1,400 台/套/件
- 圖書：22,600 冊
- 運動場：12,000 m²
- 教學班：21
- 學生人數：1,000

目標受惠對象

區內約 4.5 萬人， 適齡學生每年約
400 人。



教學綜合樓



食堂



宿舍



教師宿舍

書院初級中學

序號： 49

地點： 眉山市仁壽縣文林鎮

估算： 1,200 萬元人民幣

工程竣工日期：2011 年 4 月

受災情況

2,500 m² 校舍被列為 D 級危房。

重建規模

- 原址重建，將仁壽縣成人中等專業學校與書院初中合併
- 教學辦公綜合樓：4,839 m²
- 宿舍樓：1,941 m²
- 教學班：52 個
- 學生人數：2,600
- 住宿人數：1,100

目標受惠對象

區內約 8 萬人，適齡學生每年約 1,200 人。



教學辦公綜合樓



宿舍樓



宿舍樓

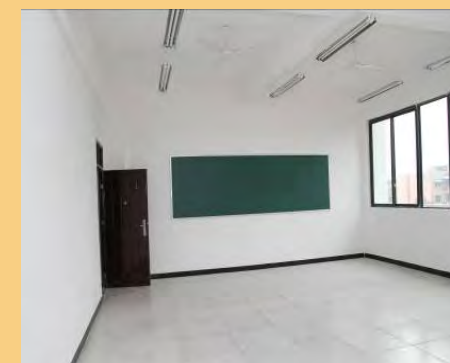

教室

興賢小學

序號： 50

地點： 雅安市雨城區縣

估算： 1,745 萬元人民幣

工程竣工日期：2011 年 8 月

受災情況

3,630 m² 校舍嚴重損毀。

重建規模

- 原址重建
- 教學樓：6,277 m²
- 綜合樓：2,148 m²
- 運動場：4,450 m²
- 儀器設備：900 台/套
- 圖書：25,000 套
- 教學班：36 個
- 學生人數：1,600

目標受惠對象

區內約 5 萬人，適齡學生每年約 1,900 人。



教學樓



綜合樓



課室



電腦室

隴東中學

序號： 51

地點： 雅安市寶興縣隴東街

估算： 624 萬元人民幣

工程竣工日期：2011 年 12 月

受災情況

2,000 m² 校舍被列為 D 級危房。

重建規模

- 原址重建
- 教學綜合樓：2,123 m²
- 運動場：2,666 m²
- 教學班：8 個
- 學生人數：400
- 住宿人數：200

目標受惠對象

區內兩個鄉鎮，共 15 個村，約 8,000 人。



校園



教學綜合樓(左)



教學綜合樓(右)

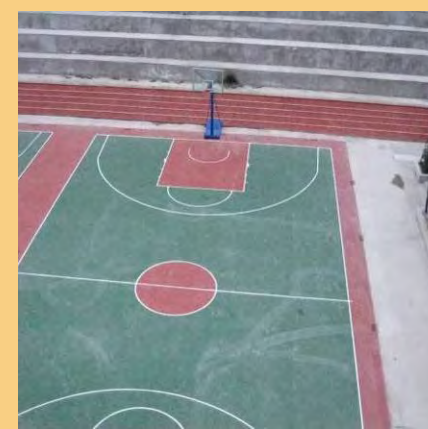

運動場

蜂桶寨小學

序號： 52

地點： 雅安市寶興縣蜂桶寨鄉

估算： 1,500 萬元人民幣

工程竣工日期：2011 年 12 月

受災情況

蜂桶寨鄉民治小學和鹽井中心校兩校，成為危房面積約 1,700 m²。

重建規模

- 異址重建，合併蜂桶寨鄉民治小學和鹽井中心校
- 教學樓：1,892 m²
- 實驗樓：1,798 m²
- 學生宿舍：2,496 m²
- 食堂：459 m²
- 運動場：4,800 m²
- 設備及教學儀器：1,514 台/套/件
- 教學班：15 個
- 學生人數：600
- 住宿人數：600

目標受惠對象

區內鄉鎮約 5,100 人，適齡學生每年約 500 人。



教學樓



運動場



實驗樓



學生宿舍

五龍中心校

序號： 53

地點： 雅安市寶興縣五龍鄉

估算： 585 萬元人民幣

工程竣工日期：2012 年 5 月

受災情況

1,500 m² 校舍被列為 D 級危房

1,300 m² 校舍需維修加固

重建規模

- 原址重建
- 教學綜合樓：1,853 m²
- 維修加固校舍：1,250 m²
- 運動場：4,500 m²
- 教學班：15 個
- 學生人數：600
- 住宿人數：250

目標受惠對象

雅安市寶興縣五龍鄉全鄉的適齡學童，規劃學生人數 600 人。



教學樓外觀



運動場



教學樓內觀



教室

金山鎮第一小學校

序號： 54

地點： 德陽市羅江縣金山場鎮

估算： 2,734 萬元人民幣

工程竣工日期：2011 年 8 月

受災情況

- 1,927 m² 校舍倒塌
- 3,297 m² 校舍被列為危房

重建規模

- 原址重建
- 教學辦公綜合樓：5,662 m²
- 學生宿舍：2,301 m²
- 食堂：879 m²
- 運動場：7,884 m²
- 教學設備：12,300 台/套
- 圖書：35,000 冊
- 教學班：26
- 學生人數：1,200
- 住宿人數：600

目標受惠對象

區內的 12 個行政村、一個居委會（人口約 3.2 萬人）其中的適齡學生。



教學辦公綜合樓



學生在運動場集隊



運動場



食堂

略坪鎮小學

序號： 55

地點： 德陽市羅江縣略坪鎮

估算： 1,636 萬元人民幣

工程竣工日期：2011 年 8 月

受災情況

- 200 m² 校舍倒塌
- 3,968 m² 校舍被列為危房

重建規模

- 原址重建，並將原來兩個分校區合併回本部
- 教學辦公綜合樓：4,620 m²
- 學生宿舍：1,500 m²
- 食堂：579 m²
- 運動場：4,600 m²
- 教學設備：9,200 台/套
- 圖書：11,000 冊
- 教學班：20 個
- 學生人數：900
- 住宿人數：400

目標受惠對象

區內約 3 萬人，適齡學生每年約 200 人。



教學辦公綜合樓



電腦室



運動場



食堂

合江鎮中心校

序號： 56

地點： 雅安市雨城區合江鎮

估算： 568 萬元人民幣

工程竣工日期：2011 年 5 月

受災情況

900 m² 校舍被列為危房。

重建規模

- 原址重建
- 教學綜合樓：680 m²
- 學生宿舍：1,461 m²
- 學生食堂：308 m²
- 運動場：3,000 m²
- 教學班：15 個
- 學生人數：600
- 住宿人數：200

目標受惠對象

區內 10 個行政村約 1 萬人，適齡學生每年約 600 人。



教學綜合樓



學生宿舍



學生食堂



運動場

隆興中心校

序號： 57

地點： 雅安市蘆山縣龍門鄉

估算： 864 萬元人民幣

工程竣工日期： 2011 年 6 月

受災情況

1,400 m² 校舍被列為危房。

重建規模

- 原址重建
- 教學樓：2,600 m²
- 學生宿舍：750 m²
- 食堂：350 m²
- 運動場：2,000 m²
- 設備及教學儀器：7,100 台/套/件
- 圖書：11,000 冊
- 教學班：18 個
- 學生人數：800
- 住宿人數：300

目標受惠對象

區內 1 個鄉鎮 4.3 萬人，適齡學生每年約 3,000 人。



校園



學生宿舍



教學樓



運動場

文昌鎮初級中學

序號： 58

地點： 綿陽市梓潼縣文昌鎮

估算： 4,654 萬元人民幣

工程竣工日期： 2011 年 10 月

受災情況

- 文昌中學 1,000 m² 校舍倒塌、 2,400 m² 校舍被列為危房
- 興文中學 9,000 m² 校舍被列為 D 級危房

重建規模

- 原址重建，合併文昌中學、興文中學及馬鳴鄉中學。
- 教學綜合樓為 3,300 m²；教學樓為 800 m²；學生宿舍為 10,074 m²；食堂為 3,600 m²；運動場為 21,000 m²；維修加固為 5,600 m²；設備及儀器為 1,300 台/套/件；圖書為 11,300 冊；教學班為 66 個；學生人數為 3,200；住宿人數為 2,900。

目標受惠對象

區內 10.3 萬人，適齡學生 3,200 人。



教學樓



教學綜合樓



食堂



學生宿舍

夾江中學

序號： 59

地點： 樂山市夾江縣焉城鎮

估算： 2,038 萬元人民幣

工程竣工日期：2012 年 3 月

受災情況

- 4,900 m² 校舍被列為 D 級危房
- 5,400 m² 校舍需維修加固

重建規模

- 原址重建
- 綜合樓：6,300 m²
- 學生宿舍：1,000 m²
- 運動場：20,000 m²
- 維修加固：2,400 m²
- 設備及教學儀器：2,054 台/套/件
- 教學班：60 個
- 學生人數：3,000
- 住宿人數：1,800

目標受惠對象

區內 35 萬人，適齡學生 4,300 人。



綜合樓



運動場



維修加固



學生宿舍

仁義初級中學

序號： 60

地點： 雅安市天全縣

估算： 665 萬元人民幣

工程竣工日期：2012 年 3 月

受災情況

- 1,220 m² 校舍被列為危房
- 1,850 m² 校舍需維修加固

重建規模

- 原址重建
- 教學樓：1,729 m²
- 宿舍：800 m²
- 運動場：2,500 m²
- 維修加固綜合樓：1,850 m²
- 教學儀器：7,717 台/套
- 圖書：4,953 冊
- 教學班：12 個
- 學生人數：600

目標受惠對象

區內 1.9 萬人，適齡學生 600 人。



教學樓



運動場



維修加固綜合樓



宿舍

天全縣初級中學

序號： 61

地點： 雅安市天全縣

估算： 3,086 萬元人民幣

工程竣工日期：2012 年 5 月

受災情況

校舍 13,031 m² 嚴重受損，部份被列為 D 級危房

重建規模

- 原址重建
- 教學樓：5,884 m²
- 學生宿舍：4,941 m²
- 行政辦公樓：2,200 m²
- 食堂：2,500 m²
- 運動場：4,000 m²
- 教學儀器：4,000 台/套
- 圖書：38,000 冊
- 教學班：64 個
- 學生人數：3,200

目標受惠對象

區內 5.6 萬人，適齡學生 3,500 人。



教學樓



運動場

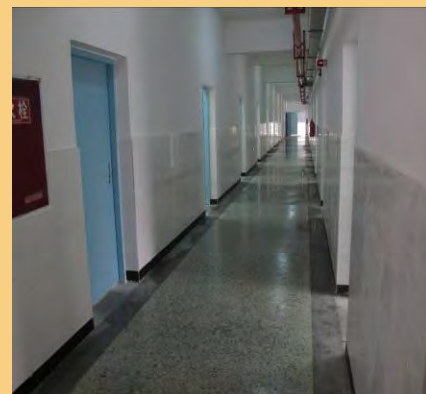

教學樓內觀



教室

樂英初級中學

序號： 62

地點： 雅安市天全縣

估算： 886 萬元人民幣

工程竣工日期：2011 年 12 月

受災情況

3,000 m² 校舍被列為 D 級危房。

重建規模

- 原址重建
- 教學樓：2,474 m²
- 學生宿舍：800 m²
- 行政辦公樓：816 m²
- 食堂：610 m²
- 運動場：2,000 m²
- 教學班：15 個
- 學生人數：700

目標受惠對象

區內 1.4 萬人，適齡學生 800 人。



校園



教學樓



相連的行政辦公樓及宿舍



食堂

榮經中學

序號： 63

地點： 雅安市榮經縣嚴道鎮

估算： 4,375 萬元人民幣

工程竣工日期：2012 年 3 月

受災情況

1,300 m² 校舍被列為 D 級危房。

重建規模

- 異址重建
- 教學樓：8,577 m²
- 綜合樓：2,529 m²
- 實驗樓：4,960 m²
- 學術報告廳：1,388 m²
- 輔助用房：1,571 m²
- 操場：2,275 m²
- 運動場：10,000 m²
- 設備：3,600 台/套
- 教學班：60 個
- 學生人數：3,300

目標受惠對象

區內 13.6 萬人，適齡學生 1,500 人。



教學樓



操場



實驗樓



學術報告廳

泗坪中學

序號： 64

地點： 雅安市榮經縣

估算： 786 萬元人民幣

工程竣工日期：2011 年 12 月

受災情況

- 2,200 m² 校舍被列為 D 級危房
- 1,300 m² 校舍被列為 C 級危房
- 200 m² 校舍需維修加固

重建規模

- 原址重建
- 教學樓：4,587 m²
- 維修加固：171 m²
- 教學班：18 個
- 學生人數：900

目標受惠對象

區內 3.4 萬人，適齡學生 300 人。



教學樓



維修加固校舍



教室



無障礙設施

嚴橋三九中心學校

序號： 65

地點： 雅安市雨城區嚴橋鎮

估算： 921 萬元人民幣

工程竣工日期：2011 年 5 月

受災情況

812 m² 校舍被列為 D 級危房。

重建規模

- 原址重建
- 教學綜合樓：2,371 m²
- 學生宿舍：1,617 m²
- 運動場：7,277 m²
- 設備：671 台/套/件
- 圖書：7,200 冊
- 教學班：24 個
- 學生人數：1,100

目標受惠對象

區內 1 萬人，適齡學生 1,100 人。



校園



教學綜合樓



教學設備



運動場

涪江路小學

序號： 66

地點： 南充市順慶區

估算： 2,050 萬元人民幣

(香港承擔 1,531 萬元人民幣)

工程竣工日期：2010 年 6 月

受災情況

6,000 m² 校舍被列為 D 級危房。

重建規模

- 原址重建
- 教學樓：5,200 m²
- 辦公綜合樓：2,040 m²
- 運動場：3,200 m²
- 設備及儀器：11 套
- 圖書：24,000 冊
- 教學班：40 個
- 學生人數：1,800

目標受惠對象

區內三個社區 7 萬人，適齡學生 1,960 人。



校園



學生上課



圖書室



辦公綜合樓

城北中學

序號： 67

地點： 雅安市石棉縣新棉鎮

估算： 1,074 萬元人民幣

工程竣工日期：2011 年 5 月

受災情況

- 城北中學及迎政中學共 3,200 m² 校舍被列為 D 級危房
- 1,800 m² 校舍被列為 C 級危房

重建規模

- 原址重建，合併城北中學及迎政中學
- 教學綜合樓：1,788 m²
- 學生宿舍：2,670 m²
- 運動場：5,665 m²
- 教學設備：1,000 台/套/件
- 圖書：4,000 冊
- 教學班：33 個
- 學生人數：1,700

目標受惠對象

區內 3.08 萬人，適齡學生 1,700 人。



教學綜合樓



學生宿舍



運動場



校門

小河壩中學

序號： 68

地點： 雅安市石棉縣

估算： 1,044 萬元人民幣

工程竣工日期：2011 年 5 月

受災情況

1,600 m² 校舍被列為 D 級危房。

重建規模

- 原址重建
- 教學綜合樓：2,260 m²
- 教師宿舍：1,048 m²
- 學生食堂：1,365 m²
- 運動場：5,000 m²
- 教學設備：80 台/套/批
- 圖書：3,000 冊
- 教學班：18 個
- 學生人數：800
- 住宿人數：600

目標受惠對象

區內 2.5 萬人，適齡學生 800 人。



教學綜合樓



教師宿舍



學生食堂



課室

永興鎮初級中學

序號： 69

地點： 雅安市名山縣永興鎮

估算： 1,294 萬元人民幣

工程竣工日期：2011 年 12 月

受災情況

900 m² 校舍被列為 D 級危房。

重建規模

- 原址重建
- 教學綜合樓：2,356 m²
- 學生宿舍：2,206 m²
- 學生食堂：854 m²
- 教學設備：5,600 台/套/件
- 圖書：8,400 冊
- 運動場：3,224 m²
- 教學班：14 個
- 學生人數：700

目標受惠對象

區內永興鎮、紅岩鄉和雅安香花鄉 3.1 萬人，適齡學生 250 人。



校園



學生食堂

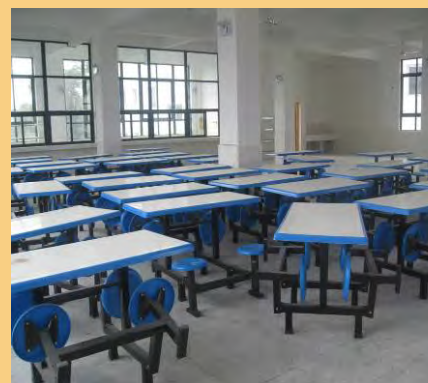

食堂餐桌



教學綜合樓

巴中中學

序號： 70

地點： 巴中市巴州區

估算： 3,110 萬元人民幣

工程竣工日期： 2011 年 8 月

受災情況

- 7,764 m² 校舍被列為 D 級危房
- 12,088 m² 校舍被列為 C 級危房

重建規模

- 原址重建
- 教學樓：5,167 m²
- 辦公樓：3,274 m²
- 活動中心/食堂：1,002 m²
- 宿舍：1,770 m²
- 運動場：33,090 m²
- 維修花園：1,600 m²、圍牆 200 m
- 圖書：5,000 冊
- 設備及儀器：2,300 台/套/件
- 教學班：180 個
- 學生人數：9,000
- 住宿人數：4,700

目標受惠對象

區內 130 萬人，適齡學生 20 萬人。



校園



運動場



宿舍



教學樓

巴州區第一小學

序號： 71

地點： 巴中市巴州區

估算： 2,239 萬元人民幣

工程竣工日期：2010 年 12 月

受災情況

2,300 m² 校舍被列為 D 級危房。

重建規模

- 原址重建
- 教學樓：5,764 m²
- 輔助教室及教師周轉房：3,490 m²
- 運動場：4,173 m²
- 設備及儀器配置：3,200 台/套/件
- 圖書：30,000 冊
- 教學班：76 個
- 學生人數：4,300

目標受惠對象

區內 6 萬人，適齡學生 8,000 人。



教學樓



學生開課情況



運動場



圖書室

玉井鄉中心小學

序號： 72

地點： 巴中市巴州區

估算： 1,468 萬元人民幣

工程竣工日期： 2012 年 5 月

受災情況

6,000 m² 校舍被列為 D 級危房

重建規模

- 原址重建
- 教學樓：2,261 m²
- 綜合樓：1,409 m²
- 宿舍：1,840 m²
- 食堂：1,066 m²
- 運動場：3,000 m²
- 設備及教學儀：2,280 台/套/架
- 圖書：30,000 冊
- 教學班：44 個
- 學生人數：2,000
- 住宿人數：600

目標受惠對象

區內 2 萬人，適齡學生 1,700 人。



校園



運動場

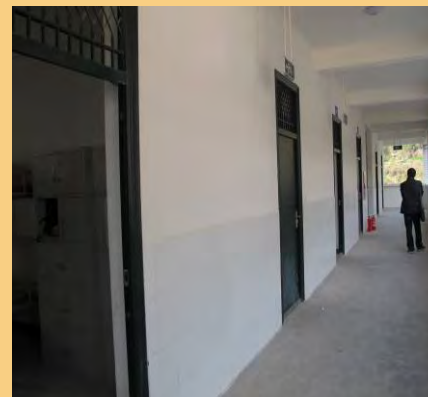

教學樓內觀



教室

邱家小學

序號： 73

地點： 巴中市平昌縣邱家鎮

估算： 1,200 萬元人民幣

工程竣工日期：2011 年 3 月

受災情況

- 1,100 m² 校舍被列為 D 級危房
- 936 m² 校舍需維修加固

重建規模

- 原址重建
- 教學樓：1,845 m²
- 綜合樓：1,128 m²
- 辦公樓：1,124 m²
- 學生宿舍：932 m²
- 運動場：2,616 m²
- 電腦：80 台
- 課桌椅：1,200 套
- 圖書：20,000 冊
- 教學班：40 個
- 學生人數：1,800

目標受惠對象

區內 2 萬人，適齡學生 2,700 人。



校園



辦公樓



綜合樓



教學樓

平昌縣第二中學

序號： 74

地點： 巴中市平昌縣江口鎮

估算： 1,885 萬元人民幣

工程竣工日期：2011 年 3 月

受災情況

13,145 m² 校舍被列為 D 級危房。

重建規模

- 原址重建
- 教學樓：7,588 m²
- 學生食堂：2,100 m²
- 教學班：133 個
- 學生人數：6,600
- 住宿人數：2,000

目標受惠對象

區內 103 萬人，適齡學生 2,500 人。



二校區教學樓



校本部教學樓



校本部食堂



校內活動

平昌中學

序號： 75

地點： 巴中市平昌縣江口鎮

估算： 1,898 萬元人民幣

工程竣工日期：2011 年 1 月

受災情況

8,708 m² 校舍被列為 D 級危房。

重建規模

- 原址重建
- 教學綜合樓：6,550 m²
- 女生宿舍：3,200 m²
- 教學班：148 個
- 學生人數：7,400

目標受惠對象

區內 101.9 萬人，適齡學生 8,800 人。



校園



女生宿舍



學校大門



學生在操場進行球類活動

平昌縣實驗小學

序號： 76

地點： 巴中市平昌縣江口鎮

估算： 1,500 萬元人民幣

工程竣工日期：2011 年 1 月

受災情況

3,600 m² 校舍被列為 D 級危房。

重建規模

- 原址重建
- 教學綜合樓：8,330 m²
- 教學班：76 個
- 學生人數：3,400

目標受惠對象

區內 8 萬人，適齡學生 4,500 人。



教學綜合樓



教學綜合樓(側門)



門口



多功能室

麻石鎮中心小學

序號： 77

地點： 巴中市通江縣麻石鎮

估算： 1,713 萬元人民幣

工程竣工日期： 2011 年 10 月

受災情況

- 2,300 m² 校舍被列為 D 級危房
- 600 m² 校舍需維修加固

重建規模

- 原址重建
- 教學樓：5,136 m²
- 學生宿舍及食堂：3,484 m²
- 運動場：4,000 m²
- 設備及教學儀：2,020 台/套/架
- 圖書：2,000 冊
- 教學班：30 個
- 學生人數：1,500
- 住宿人數：1,000

目標受惠對象

區內 2.8 萬人，適齡學生 2,000 人。



校園



教學樓



食堂



宿舍

通江縣第二中學

序號： 78

地點： 巴中市通江縣諾江鎮

估算： 3,798 萬元人民幣

工程竣工日期：2012 年 5 月

受災情況

4,800 m² 校舍被列為 D 級危房。

重建規模

- 異址重建
- 教學樓：3,060 m²
- 實驗綜合樓：3,050 m²
- 圖書樓：3,890 m²
- 學生宿舍：8,000 m²
- 運動場：13,600 m²
- 設備及教學儀：8,000 台/套/架
- 圖書：80,000 冊
- 教學班：116 個
- 學生人數：5,800
- 住宿人數：4,300

目標受惠對象

區內 74 萬人，適齡學生 2,000 人。



教學樓



運動場



圖書館



電腦室

馬鞍中學

序號： 79

地點： 南充市儀隴縣馬鞍鎮

估算： 950 萬元人民幣

工程竣工日期： 2011 年 8 月

受災情況

4,200 m² 校舍被列為 D 級危房。

重建規模

- 原址重建
- 教學樓：2,500 m²
- 學生宿舍：1,500 m²
- 運動場：16,000 m²
- 教學儀器及配套設備：1,600 台/套/件
- 教學班：112 個
- 學生人數：6,000

目標受惠對象

區內 30 萬人，適齡學生 5 萬人。



教學樓



運動場



學生宿舍

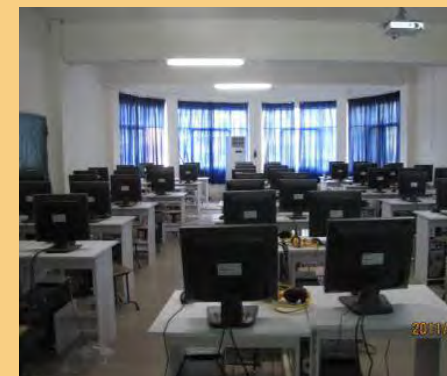

電腦室

新政初級中學

序號： 80
地點： 南充市儀隴縣新政鎮
估算： 960 萬元人民幣

工程竣工日期：2010 年 12 月

受災情況

5,000 m² 校舍被列為 D 級危房。

重建規模

- 原址重建
- 綜合樓：1,000 m²
- 學生宿舍：4,000 m²
- 設備及教學儀：155 台/套/架
- 圖書：9,000 冊
- 教學班：46 個
- 學生人數：2,500

目標受惠對象

區內 8 萬人，適齡學生 3,000 至 4,000 人。



學生宿舍



綜合樓



禮堂



校園大門

西罡學校

序號： 81

地點： 達州市通川區西河路

估算： 1,250 萬元人民幣
(香港承擔 813 萬元人民幣)

工程竣工日期：2010 年 10 月

受災情況

- 3,100 m² 校舍被列為 D 級危房
- 1,300 m² 運動場被列為 C 級危房
- 500 m² 實驗樓被列為 B 級危房

重建規模

- 原址重建
- 教學樓：5,126 m²
- 修維運動場：3,080 m²
- 設備及儀器：2,100 台/套/件
- 圖書：20,000 冊
- 教學班：40 個
- 學生人數：2,400

目標受惠對象

區內 8 萬人，適齡學生 3,000 人。



教學樓



校園



課室



視聽室

北外鎮中心校

序號： 82
地點： 達州市通川區北外鎮
估算： 1,050 萬元人民幣

工程竣工日期：2011 年 1 月

受災情況

2,500 m² 校舍被列為 D 級危房。

重建規模

- 原址重建
- 教學樓：3,770 m²
- 宿舍樓：730 m²
- 運動場：2,069 m²
- 設備及儀器配置：800 台/套/件
- 圖書：10,000 冊
- 教學班：24 個
- 學生人數：1,100

目標受惠對象

區內 2.5 萬人，適齡學生 2,000 人。



校園



宿舍



運動場



校門

渠縣中學

序號： 83

地點： 達州市渠縣渠江鎮

估算： 1,620 萬元人民幣

工程竣工日期：2011 年 1 月

受災情況

5,347 m² 校舍被列為 D 級危房。

重建規模

- 原址重建
- 教學樓：8,906 m²
- 教學班：114 個
- 學生人數：6,200

目標受惠對象

區內 60 個鄉鎮、500 個行政村 1,420 萬人，適齡學生 18 萬人。



校園



教學樓門口



1 號教學樓



2 號教學樓

石棉縣幼稚園

序號： 85

地點： 雅安市石棉縣新棉鎮

估算： 1,116 萬元人民幣

工程竣工日期：2011 年 6 月

受災情況

1,800 m² 校舍被列為 D 級危房。

重建規模

- 原址重建
- 校舍：5,800 m²
- 室外遊戲場：1,500 m²
- 設備：700 台/套
- 教學班：27 個
- 學生人數：800

目標受惠對象

區內 4.1 萬人，適齡學生 1,500 人。



校園



戶外跑道



課室



校門

朝陽中學

序號： 88

地點： 巴中市南江縣

估算： 3,180 萬元人民幣

工程竣工日期：2011 年 12 月

受災情況

- 11,000 m² 校舍受損
- 700 m² 校舍被列為 D 級危房
- 1,045 m² 校舍被列為 C 級危房

重建規模

- 原址重建
- 教學樓及實驗樓：7,738 m²
- 學生宿舍：3,992 m²
- 學生食堂：2,032 m²
- 運動場：8,000 m²
- 設備及儀器：8,100 台/套/件
- 圖書：30,000 冊
- 教學班：30 個
- 學生人數：1,500
- 住宿人數：1,500

目標受惠對象

區內 48 個鄉鎮，適齡學生 1,800 人。



學生宿舍



學生食堂



實驗樓



教學樓

綿陽中學

序號： 90

地點： 綿陽市劍門路西段

估算： 7,436 萬元人民幣

工程竣工日期：2010 年 10 月

受災情況

- 42,185 m² 校舍被列為 D 級危房
- 48,900 m² 校舍被列為 C 級危房

重建規模

- 學生宿舍樓：12,950 m²
- 食堂：6,500 m²
- 圖書館：8,500 m²
- 籃球場：7,500 m²
- 運動場：35,000 m²
- 教學班：170 個
- 學生人數：11,000
- 住宿人數：10,000

目標受惠對象

全省的適齡學生。



校園



宿舍

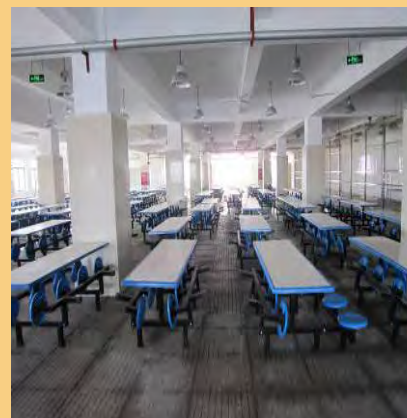

食堂



圖書館

儀隴中學

序號： 91
地點： 南充市儀隴縣金城鎮/新政鎮
估算： 3,600 萬元人民幣

工程竣工日期：2010 年 9 月

受災情況

- 13,195 m² 校舍倒塌
- 4,218 m² 校舍被列為 D 級危房
- 12,900 m² 校舍需維修加固

重建規模

- 原址重建
- 教學樓：5,000 m²
- 學生宿舍：5,000 m²
- 學生食堂：3,500 m²
- 維修加固：12,900 m²
- 教學設備儀器：900 台/套
- 圖書：50,000 冊
- 教學班：235 個
- 學生人數：12,500

目標受惠對象

區內 52 萬人，適齡學生 8.6 萬人。



教學樓



食堂



宿舍



教學樓

小河職業中學

序號： 92

地點： 巴中市南江縣東榆鎮街

估算： 4,600 萬元人民幣

工程竣工日期：2011 年 12 月

受災情況

2,600 m² 教學樓及 1,300 m² 女生宿舍被列為 C 級危房。

重建規模

- 原址重建
- 教學樓：8,349 m²
- 學生宿舍：7,132 m²
- 實訓樓：7,822 m²
- 教學班：90 個
- 學生人數：4,500
- 住宿人數：4,300

目標受惠對象

區內 48 個鄉鎮約 65.5 萬人，適齡學生每年約 4,000 人。



校園



實訓樓



宿舍



教學樓

蘆山縣初級中學

序號： 93

地點： 雅安市蘆山縣蘆陽鎮

估算： 3,137 萬元人民幣

工程竣工日期：2011 年 12 月

受災情況

5,000 m² 校舍被列為 D 級危房。

重建規模

- 原址重建
- 教學綜合樓：7,927 m²
- 學生宿舍：4,120 m²
- 學生食堂：1,814 m²
- 運動場：8,451 m²
- 維修加固：200 m²
- 儀器設備：1,000 套
- 圖書數據：60,000 冊
- 維修儀器設備 1 套
- 教學班：42 個
- 學生人數：2,100
- 住宿人數：1,500

目標受惠對象

區內 9 個鎮 12.3 萬人，適齡學生
每年約 6,500 人。



教學樓



運動場



實驗室



學生宿舍

朝天區社會福利綜合服務中心

序號： 8

地點： 廣元市朝天鎮

估算： 2,998 萬元人民幣

工程竣工日期： 2011 年 8 月

受災情況

區內社會福利院、殘疾人康復中心及社區衛生服務中心受嚴重破壞。同時因受災而新增了大量肢體殘疾人士，需要接受長期的康復治療。

重建規模

- 社會福利院：2,000 m²，床位 100 個
- 殘疾人康復中心：3,300 m²，床位 104 個
- 社區衛生服務中心：3,436 m² 功能用房 84 間

目標受惠對象

區內孤寡老人及兒童約 2,760 人，殘疾人士約 1.68 萬人及居民約 20.78 萬人。



社會福利院



殘疾人康復中心



社區衛生服務中心



社會福利院

元壩區社會福利綜合服務中心

序號： 9

地點： 廣元市元壩鎮

估算： 2,989 萬元人民幣

工程竣工日期： 2011 年 8 月

受災情況

區內社會福利設施受嚴重破壞。同時，因受災而新增了大量肢體殘疾人士，需要接受長期的康復治療。

重建規模

- 社會福利院：
4,000 m²，床位 120 個
- 殘疾人康復中心：3,300 m²，床位 100 個
- 食堂：600 m²
- 運動場：1,600 m²

目標受惠對象

區內五保人士約 1,100 人及殘疾人士約 1,6 萬人。



社會福利綜合服務中心



社會福利院



殘疾人康復中心



連廊

蒼溪縣社會福利綜合服務中心

序號： 96

地點： 廣元市蒼溪縣陵江鎮

估算： 2,424 萬元人民幣

工程竣工日期： 2012 年 3 月

受災情況

受損面積 4,570 m²。同時，因受災而新增了大量肢體殘疾人士，需要接受長期的康復治療。

重建規模

- 社會福利院：4,000 m²，床位 179 個
- 殘疾人康復中心：3,300 m²，床位 100 個

目標受惠對象

當地孤寡老人、兒童及孤殘人士約 800 人及縣內有康復需求的殘疾人士約 3.56 萬人。



社會福利綜合服務中心



中心景觀活動場地連廊



正門及殘疾人康復中心

羅江縣社會福利綜合服務中心

序號： 97

地點： 德陽市羅江縣

估算： 1,732 萬元人民幣

工程竣工日期： 2011 年 5 月

受災情況

區內社會福利院受嚴重破壞，受損面積 2,054 m²；殘疾人康復中心，受損面積 409 m²。同時，因受災而新增了大量肢體殘疾人士，需要接受長期的康復治療。

重建規模

- 社會福利院：3,930 m²，
床位 188 個
- 殘疾人康復中心：2,000 m²，
床位 44 個

目標受惠對象

當地孤寡老人及兒童、孤殘人士及五保人士約 118 人及縣內有康復需求的殘疾人士約 1 萬人。



殘疾人康復中心



殘疾人康復中心



社會福利院



社會福利院內園景觀

廣漢市社會福利綜合服務中心

序號： 98

地點： 德陽市廣漢市

估算： 2,400 萬元人民幣

工程竣工日期： 2011 年 3 月

受災情況

區內 12 個鄉鎮的敬老院房屋受嚴重破壞；社會福利院，受損面積 3,000 m²。同時，因受災而新增了大量肢體殘疾人士，需要接受長期的康復治療。

重建規模

- 社會福利院：4,230 m²，
床位 158 個
- 殘疾人康復中心：3,000 m²，
床位 60 個

目標受惠對象

當地孤寡老人、兒童及孤殘人士約 1,750 人及縣內有康復需求的殘疾人士約 2.6 萬人。



社會福利院主樓



社會福利院



殘疾人康復中心



殘疾人康復中心

大邑縣悅來敬老院

序號： 99

地點： 成都市大邑縣悅來鎮

估算： 778 萬元人民幣

工程竣工日期： 2010 年 12 月

受災情況

區內 13 所鄉鎮敬老院受到不同程度損壞；農村敬老院和農村五保戶住房，受損房屋 500 餘間，受損面積 10,000 m²。

重建規模

- 住宿樓：3,330 m²，床位 174 個
- 後勤服務建築樓：1,204 m²，包括活動室及餐廳

目標受惠對象

當地五保人士約 174 人。



住宿樓內園景觀



住宿樓



住宿樓



後勤服務樓內園

江油市殘疾人康復服務中心

序號： 100

地點： 綿陽市江油市太平鎮

估算： 1,500 萬元人民幣

工程竣工日期： 2012 年 4 月

受災情況

因受災而新增了大量肢體殘疾人士，
需要接受長期的康復治療。

重建規模

- 綜合樓：3,813 m²，床位 60 個
- 附屬設施：187 m² 食堂

目標受惠對象

縣內有康復需求的殘疾人士約 3.86 萬人。



康復服務中心主入口



康復大樓及平臺



康復大樓側面



中心週邊

綿竹市殘疾人康復服務中心

序號： 101

地點： 德陽市綿竹市劍南鎮

估算： 1,200 萬元人民幣

工程竣工日期： 2011 年 5 月

受災情況

因受災而新增了大量肢體殘疾人士，
需要接受長期的康復治療。

重建規模

- 康復區：2,100 m²，床位 60 個
- 管理區：750 m²
- 用品用具供應站：150 m²

目標受惠對象

縣內有康復需求的殘疾人士約 2.27 萬人。



康復服務中心主入口



管理區



康復服務中心樓



康復大樓

安縣殘疾人康復服務中心

序號： 141

地點： 綿陽市安縣花荄鎮

估算： 1,200 萬元人民幣

工程竣工日期： 2011 年 12 月

受災情況

因受災而新增了大量肢體殘疾人士，需要接受長期的康復治療。

重建規模

總建築面積約：3,073 m²

- 康復治療房間：290 m²，
床位 50 個
- 醫療康復科：660 m²
- 社會康復科：330 m²

目標受惠對象

縣內有康復需求的殘疾人士約 2.06 萬人。



殘疾人康復中心主入口



中心側面



殘疾人坡道

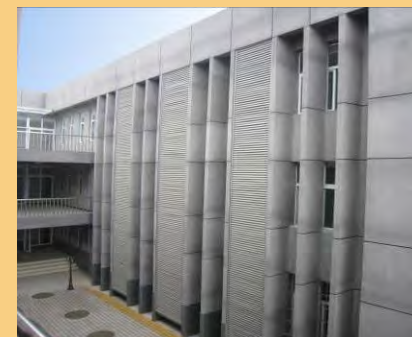

中心內園

梓潼縣殘疾人康復服務中心

序號： 142

地點： 綿陽市梓潼縣文昌鎮

估算： 1,107 萬元人民幣

工程竣工日期： 2012 年 5 月

受災情況

區內社會福利設施受嚴重破壞。同時，因受災而新增了大量肢體殘疾人士，需要接受長期的康復治療。

重建規模

- 總建築面積約：3,140 m²
- 康復治療房間：290 m²，
床位 50 個
- 醫療康復科：660 m²
- 社會康復科：330 m²

目標受惠對象

縣內有康復需求的殘疾人士約 1.77 萬人。



殘疾人康復服務中心



中心殘疾人坡道



中心立面



中心主入口

中江縣殘疾人康復服務中心

序號： 147

地點： 德陽市中江縣南華鎮

估算： 1,500 萬元人民幣

工程竣工日期： 2012 年 5 月

受災情況

區內社會福利設施受嚴重破壞。同時，因受災而新增了大量肢體殘疾人士，需要接受長期的康復治療。

重建規模

- 總建築面積約：4,054 m²
- 康復治療房間：360 m²，
床位 60 個
- 醫療康復科：880 m²
- 社會康復科：440 m²

目標受惠對象

縣內有康復需求的殘疾人士約 6.59 萬人。



殘疾人康復服務中心正面



中心內園



中心週邊



中心外觀

朝天區中醫醫院

序號： 12

地點： 廣元市朝天鎮

估算： 2,378 萬元人民幣

工程竣工日期： 2011 年 12 月

受災情況

- 受損建築面積 1,536 m²

重建規模

- 新建綜合醫療大樓：5,511 m²，
病床 100 張

目標受惠對象

朝天區 21 萬人口及陝、甘毗鄰地區
群眾，範圍覆蓋全區 25 個鄉鎮人口
40 萬。



住院綜合樓



手術室

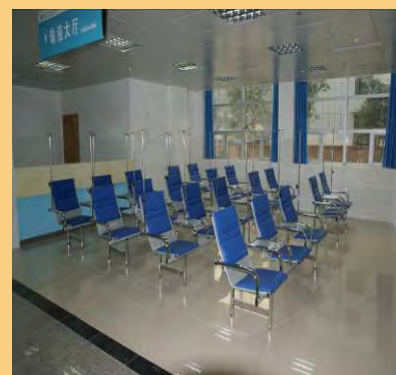

輸液大廳

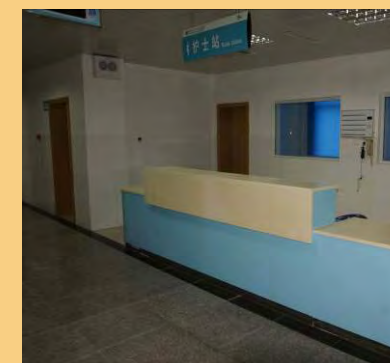

護士站

旺蒼縣人民醫院

序號： 13

地點： 廣元市旺蒼縣

估算： 3,600 萬元人民幣

工程竣工日期：2011 年 12 月

受災情況

危房鑑定面積為 6,500 m²，受損建築面積 12,700 m²。

重建規模

- 新建門診綜合大樓用房：6,500 m²
病床 300 張
- 配套綠化面積：6,000 m²

目標受惠對象

承擔全縣 45 萬人及周邊地區 10 萬人的醫療救治及急症診轉診。



住院綜合樓



牙科治療室

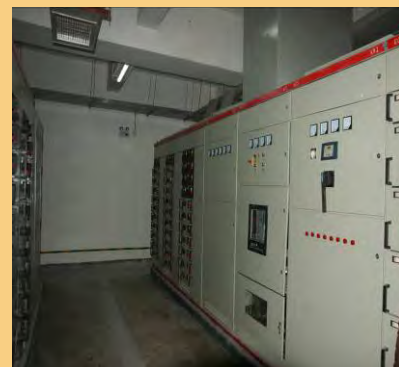

配電房

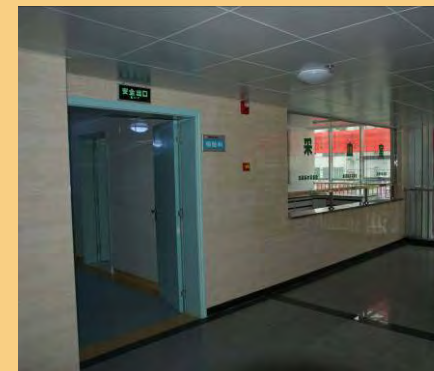

采血室大堂

元壩區人民醫院

序號： 14

地點： 廣元市元壩區元壩鎮

估算： 1,343 萬元人民幣
(港方承擔金額)

工程竣工日期：2011 年 1 月

受災情況

業務用房住院綜合樓被列為 D 級危房，受損建築面積 2,111 m²，拆除建築面積 2,111 m²。

重建規模

- 重建住院大樓：3,667 m²，病床 100 張

目標受惠對象

承擔全區 24 萬人的基本醫療服務。



住院綜合樓



手術室

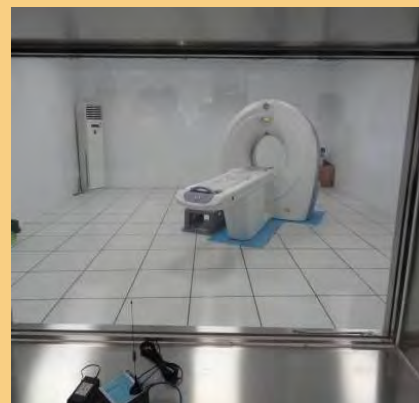

檢查用房



護士站

梓潼縣人民醫院

序號： 15

地點： 綿陽市梓潼縣

估算： 6,228 萬元人民幣

工程竣工日期：2012 年 3 月

受災情況

門診大樓被列為 D 級危房，住院大樓、內科樓和放射科樓被列為 C 級危房。受損建築面積 21,700 m²，拆除建築面積 6,700 m²。

重建規模

- 住院和門診大樓：19,746 m²，病床 300 張

目標受惠對象

服務轄區內 39 萬人口及毗鄰地區。



住院綜合樓

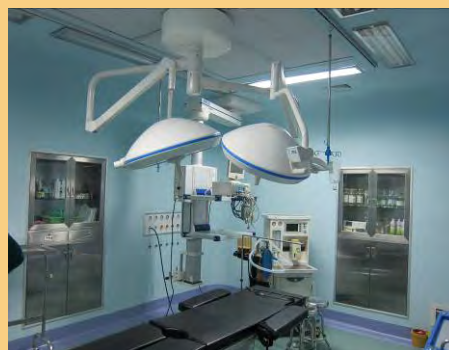

手術室



檢查用房



護士站

鹽亭縣中醫院

序號： 16

地點： 綿陽市鹽亭縣

估算： 1,985 萬元人民幣

工程竣工日期：2011 年 8 月

受災情況

業務用房被列為D級危房，受損建築面積4,200 m²，拆除建築面積4,200 m²。

重建規模

- 重建住院大樓：4,630 m²，
病床 150 張

目標受惠對象

服務轄區內 62 萬人口，連周邊市縣，
服務對象達 100 萬人口。



住院大樓

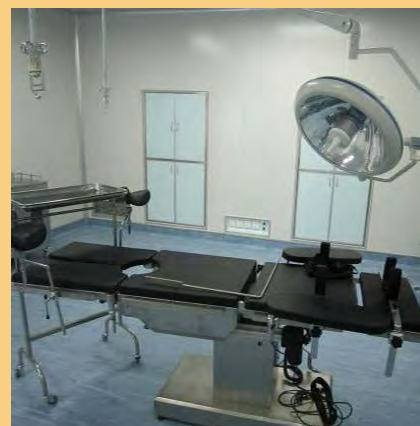

手術室



正門入口



醫院內部

德陽市第二人民醫院 (一期工程)

序號： 17

地點： 德陽市岷江西路

估算： 7,701 萬元人民幣

工程竣工日期：2011 年 7 月

受災情況

住院綜合樓被列為 D 級危房，受損建築面 13,264 m²，拆除建築面積 13,264 m²。

重建規模

- 外科住院大樓：22,000 m²，
病床 460 張

目標受惠對象

全市及周邊縣市鄉鎮 382 萬人口，覆蓋 5,954 km²。



住院大樓（正面）



重症病房



手術室

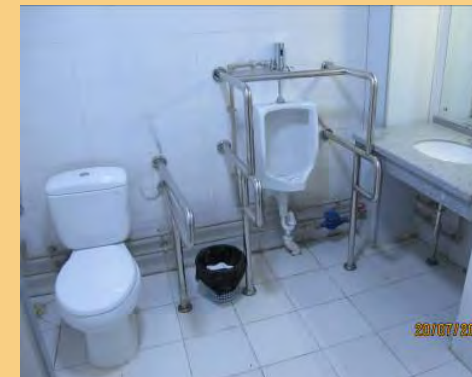

無障礙洗手間

旌陽區中醫院(人民醫院)

序號： 18

地點： 德陽市西社區

估算： 2,998 萬元人民幣

工程竣工日期：2011 年 9 月

受災情況

門診、住院大樓及社區衛生服務中心樓、業務用房被列為 D 級危房，受損建築面 7,700 m²，拆除建築面積 3,000 m²。

重建規模

- 內科住院大樓：13,737 m²，病床 300 張

目標受惠對象

提供內科服務每年人次 15 萬，包括外科 3 萬，婦科 3 萬，骨科 3.6 萬，其他 5.4 萬。



住院大樓



護士站



藥房



病房

廣漢市人民醫院

序號： 19

地點： 廣漢市雒城鎮

估算： 2,460 萬元人民幣

工程竣工日期：2011 年 1 月

受災情況

門診、住院、醫技業務用房被列為 C 級危房，受損建築面積 3,000 m²，拆除建築面積 180 m²。

重建規模

- 外科住院大樓：10,300 m²，
病床 260 張

目標受惠對象

服務本地區 59 萬人口。預計服務量為每年 58 萬人次。



外科住院大樓



醫院內部

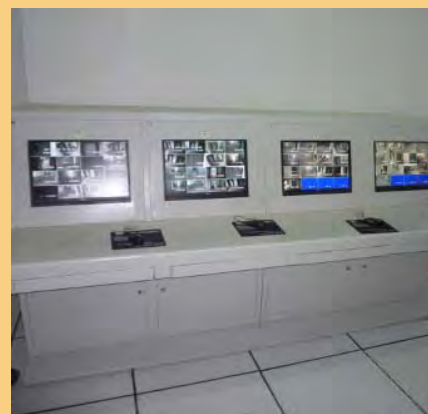

監控裝置



空調系統

朝天區人民醫院

序號： 102

地點： 廣元市朝天區朝天鎮

估算： 5,545 萬元人民幣

工程竣工日期：2011 年 12 月

受災情況

住院樓、急診綜合樓被列為 D 級危房，受損建築面積 5,036 m²，拆除建築面積 5,036 m²。

重建規模

- 綜合醫院大樓：15,540 m²，
病床 300 張

目標受惠對象

轄區內 21 萬居民及陝甘毗鄰地區，範圍覆蓋全區 25 個鄉鎮人口 40 余萬。



住院大樓



消毒室



檢驗科



病房

旺蒼縣中醫醫院

序號： 103

地點： 廣元市旺蒼縣興旺大道

估算： 3,955 萬元人民幣

工程竣工日期：2011 年 12 月

受災情況

醫院受損建築面積 23,183 m²，倒塌建築面積 6,050 m²。

重建規模

- 住院醫技綜合樓：9,183 m²，病床 250 張
- 維修業務用房：9,000 m²

目標受惠對象

提供全縣 45 萬人及周邊地區 10 萬人的醫療救治服務。



住院大樓



名醫館



安全防範監控系統



護士站

元壩區中醫醫院

序號： 104

地點： 廣元市元壩區元壩鎮

估算： 1,249 萬元人民幣

工程竣工日期：2011 年 8 月

受災情況

醫院受損建築面積 3,550 m²， 危房建築面積 1,850 m²。

重建規模

- 醫療業務用房（包括門診樓及醫技樓）：4,220 m²，病床 100 張

目標受惠對象

承擔全區 24 萬人的醫療救治服務。



門診及醫技樓

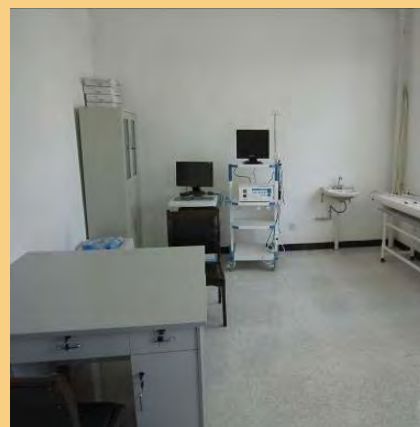

檢查室



診所



醫院內部

(五)

醫療

德陽市中西醫結合醫院

序號： 106

地點： 德陽市旌陽區

估算： 3,149 萬元人民幣

工程竣工日期：2011 年 12 月

受災情況

醫院受損建築面積 5,298 m²，拆除建築面積 1,098 m²。

重建規模

- 住院樓：7,000 m²，病床 200 張
- 維修門診樓：4,200 m²

目標受惠對象

將提供德陽市及周邊地區 384 萬人口的醫療救治服務。



住院大樓



手術室



正門入口



醫院內部

羅江縣中醫院

序號： 107

地點： 德陽市羅江縣萬安鎮

估算： 761 萬元人民幣

工程竣工日期：2011 年 9 月

受災情況

醫院受損建築面積 7,802 m²，倒塌建築面積 1,236 m²，拆除建築面積 3,400 m²。

重建規模

- 康復綜合樓：3,130 m²，
病床 120 張

目標受惠對象

羅江縣 24.6 萬人口。



康復綜合樓



中藥配方部



康復部

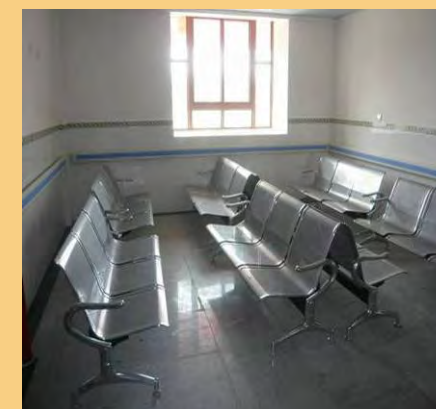

門診候診間

涪城區吳家鎮中心衛生院

序號： 108

地點： 綿陽市涪城區吳家鎮

估算： 525 萬元人民幣

工程竣工日期：2011 年 1 月

受災情況

門診住院綜合樓、鍋爐房和職工單身宿舍被列為 D 級危房。受損建築面積 2,542 m²，拆除建築面積 2,422 m²。

重建規模

- 綜合樓：2,412 m²，病床 56 張

目標受惠對象

吳家鎮轄區 60 萬人口及周邊多個鄉鎮群眾的醫療、保健及公共衛生的需求。



綜合樓



電梯大堂



門廳



病房

三台縣中醫院

序號： 109

地點： 綿陽市三台縣潼川鎮

估算： 3,500 萬元人民幣

工程竣工日期：2012 年 5 月

受災情況

醫院受損建築面積 13,038 m²，拆除建築面積 7,003 m²，加固建築面積 6,035 m²。

重建規模

• 住院大樓：10,597 m²，病床 370 張

目標受惠對象

• 三台縣 148 萬人口和周邊地區患者的就醫需求。



住院大樓



護士站



病房



手術室

百丈中心衛生院

序號： 114

地點： 雅安市名山縣

估算： 482 萬元人民幣

工程竣工日期：2011 年 8 月

受災情況

- 受損建築面積：5,870 m²

重建規模

- 綜合醫院：1,564 m²，病床 35 張

目標受惠對象

鄉鎮人口約 10 萬人。



綜合樓

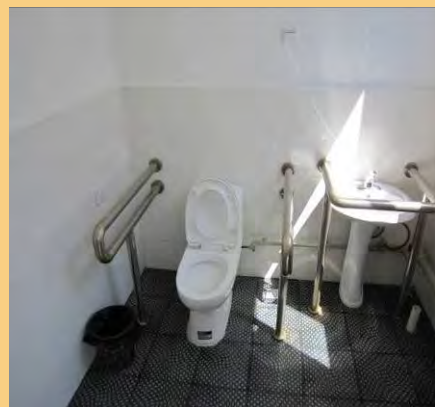

無障礙洗手間

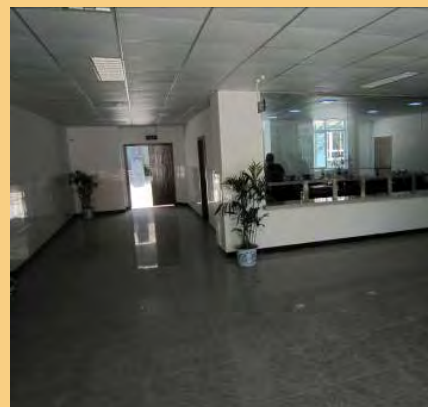

大堂



綠化花園

儀隴縣婦幼保健院

序號： 115

地點： 南充市儀隴縣

估算： 905 萬元人民幣

工程竣工日期：2011 年 1 月

受災情況

- 拆除建築面積：3,600 m²

重建規模

- 業務綜合樓：3,872 m²，病床 120 張

目標受惠對象

儀隴縣人口約 108.83 萬，當中包括婦女兒童 72.56 萬人。



綜合樓



手術室



監控裝置

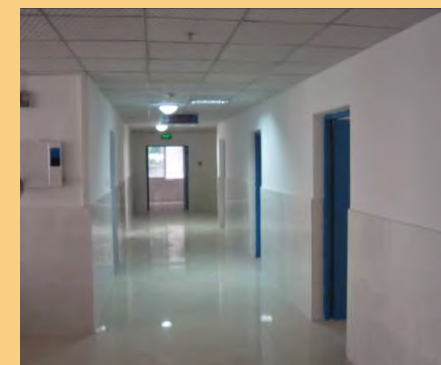

醫院內部

仁壽縣精神衛生保健院

序號： 116

地點： 眉山市仁壽縣

估算： 1,400 萬元人民幣

工程竣工日期：2010 年 12 月

受災情況

損毀嚴重，被鑒定為危房。

重建規模

- 住院部綜合樓：3,868 m²，
病床 100 張

目標受惠對象

服務仁壽縣包括轄區 60 個鄉鎮，人口約 162 萬。



住院部綜合樓

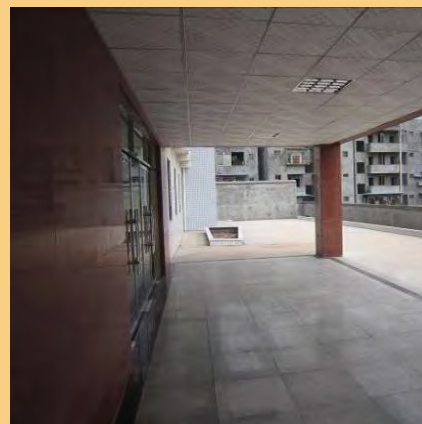

正門入口

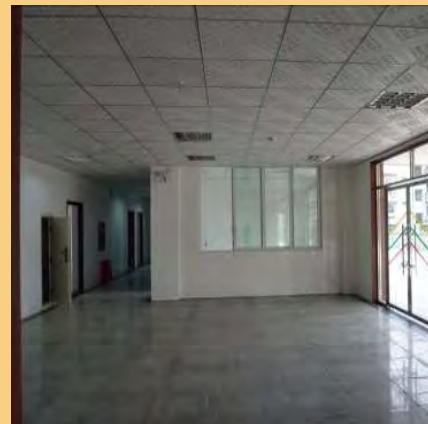

大堂



病房樓層

石湍中心衛生院

序號： 118

地點： 資陽市樂至縣

估算： 773 萬元人民幣

工程竣工日期：2011 年 5 月

受災情況

醫院被列為 D 級危房，受損建築面積 900 m²，拆除建築面積 880 m²。

重建規模

• 住院大樓：2,665 m²，病床 54 張

目標受惠對象

石湍鎮農村人口約 4 萬及城鎮居民的基本醫療、預防、保健、康復服務。



住院大樓



病房



手術室



手術室洗手間

南江縣人民醫院

序號： 120

地點： 巴中市南江縣

估算： 4,725 萬元人民幣

工程竣工日期：2012 年 5 月

受災情況

醫院被列為 D 級危房，受損建築面積：
3,128 m²。

重建規模

- 門診醫技綜合樓：14,158 m²，
病床 285 張

目標受惠對象

南江縣人口約 65 萬。



門診醫技綜合樓

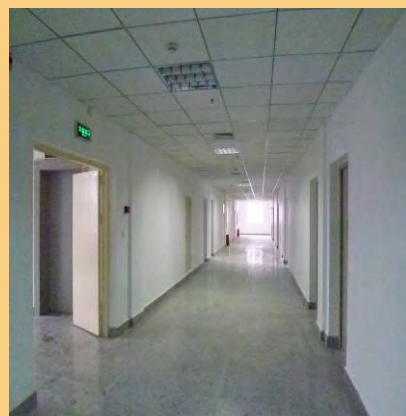

醫院內部



急診部入口



微生物室

德陽市東汽職工醫院 (市六醫院)

序號： 121

地點： 德陽市旌陽區

估算： 1 億 1,570 萬元人民幣

工程竣工日期：2011 年 7 月

受災情況

- 受損建築面積：11,324 m²

重建規模

- 門診綜合大樓：7,559 m²
- 醫技大樓：3,225 m²
- 住院大樓：19,063 m²，病床 300 張
- 保障系統及生活用房：1,564 m²

目標受惠對象

德陽經濟技術開發區 3 萬名東汽職工、家屬和數萬災區移民及河東片區約 30 萬居民。



門診綜合大樓



病房



手術室



急診部

德陽市第二人民醫院 (二期工程)

序號： 122

地點： 德陽市岷江西路一段

估算： 4,529 萬元人民幣

工程竣工日期：2011 年 7 月

受災情況

住院綜合樓被列為 D 級危房，受損建築面積 13,264 m²，拆除建築面積 13,264 m²。

重建規模

- 內科住院大樓：14,000 m²，
病床 240 張

目標受惠對象

全市及周邊縣市鄉鎮 382 萬人口，覆蓋 5,954 km²。



住院大樓



中央消毒室

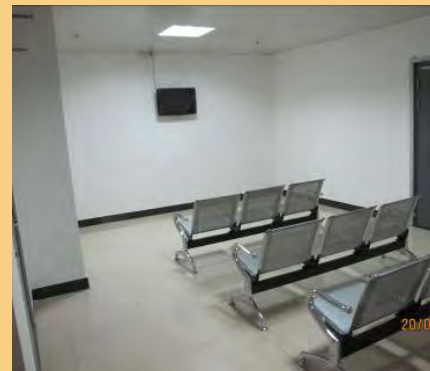

門診等候區



病房

特區政府牽頭項目 施工中項目

基建項目 (2 項)

省道 303 線映秀至臥龍段公路恢復重建工程
綿茂公路漢旺至牛圈溝段恢復重建工程

臥龍自然保護區項目 (18 項)

都江堰大熊貓救護與疾病防控中心
電力能源恢復
中國保護大熊貓研究中心
管理局辦公與職工工作用房
耿達一貫制學校
臥龍自然保護區醫療保健
臥龍社會福利院
供排水設施
五一棚大熊貓野外生態觀察站
基層保護站 - 鄧生保護站
基層保護站 - 木江坪保護站
基層保護站 - 三江保護站
自然與地震博物館
大熊貓棲息地植被恢復
道路交通
鄉土文化遺產
標樁標牌設施
"數字臥龍"系統工程

教育項目 (4 項)

恩陽中學
巴州區第四中學
南部中學
白塔中學

社福項目 (24 項)

游仙區社會福利綜合服務中心
德陽市社會福利綜合服務中心
旺蒼縣社會福利綜合服務中心
南江縣殘疾人康復服務中心
大邑縣殘疾人康復服務中心
崇州市殘疾人康復服務中心
九寨溝縣殘疾人康復服務中心
小金縣殘疾人康復服務中心
松潘縣殘疾人康復服務中心
茂縣殘疾人康復服務中心
理縣殘疾人康復服務中心
黑水縣殘疾人康復服務中心
閬中市殘疾人康復服務中心
石棉縣殘疾人康復服務中心
漢源縣殘疾人康復服務中心
寶興縣殘疾人康復服務中心
蘆山縣殘疾人康復服務中心
三台縣殘疾人康復服務中心
北川縣殘疾人康復服務中心
平武縣殘疾人康復服務中心
涪城區殘疾人康復服務中心
鹽亭縣殘疾人康復服務中心
劍閣縣殘疾人康復服務中心
旌陽區殘疾人康復服務中心

醫療項目 (13 項)

四川省人民醫院川港康復科技綜合大樓內的川港康復中心
鹽亭縣人民醫院
梓潼縣中醫院
榮經縣人民醫院
名山縣人民醫院
宣漢縣人民醫院
平昌縣人民醫院
雅安市中醫醫院住院綜合大樓
雅安市婦幼保健院
四川大學華西醫院遠端醫學網路平臺
綿陽市中心醫院康復腫瘤大樓
綿陽市中醫院
綿陽市婦幼保健院

施工中項目 (截至 2012 年 5 月 31 日)

- 基建 : 2
- 臥龍 : 18
- 教育 : 4
- 社福 : 24
- 醫療 : 13

總數 : 61

省道 303 線映秀至臥龍段公路恢復重建工程

序號： 1

地點： 阿壩州汶川縣映秀至臥龍

估算： 19 億 6,626 萬元人民幣

(香港承擔 7 億 6,560 萬元人民幣)

受災情況

省道 303 線映秀至臥龍段公路是通往四川省臥龍特區的「生命通道」，5.12 汶川大地震對該段公路造成嚴重破壞。重建工程在 2009 年 4 月展開，原定在 2011 年 4 月完成。但 2010 年 8 月的特大泥石流和 2011 年 7 月的洪水令大部分已建成的路基損毀，重建工程須重新規劃。

重建規模

新建及修復 45 km 道路

橋樑工程：新建及加固橋樑 12 座

隧道工程：新建及加固隧道 7 座
明洞及涵洞，主、被動防護網等

目標受惠對象

臥龍特別行政區有居民近 6,000。公路建設保障了物資運輸，滿足居民對外的交通需求，促進社會和旅遊發展。



路線圖



水淹受災情況



泥石流受災情況

預計工程竣工

2016 年

最新進度

主要路段工程被年前特大山洪和泥石流破壞而需調整設計。修訂方案已完成並正招標，預計於 2012 年下半年動工。



2012 年 3 月



2011 年 7 月



2010 年 11 月

(六)

基建

綿茂公路漢旺至牛圈溝段恢復重建工程

序號： 123

地點： 德陽阿壩公路綿竹至牛圈溝段

估算： 28 億 4840 萬元人民幣
(香港承擔 20 億元人民幣)

受災情況

5.12 汶川大地震令茂縣至綿竹漢旺鎮僅有通道受到嚴重破壞。公路被嚴重毀壞或淹埋，橋樑垮塌。重建工程在 2009 年 9 月展開，原定在 2011 年 12 月完成。但 2010 年 8 月的特大泥石流和 2011 年 7 月的洪水令大部分已建成的路基損毀，重建工程須重新規劃。

重建規模

新建及修復 43 km 道路

橋樑工程：新建及加固橋樑 39 座

隧道工程：新建隧道 14 座

明洞及涵洞建設，主、被動防護網等

目標受惠對象

漢旺、茂縣和沿線鄉縣超過 18.8 萬居民。

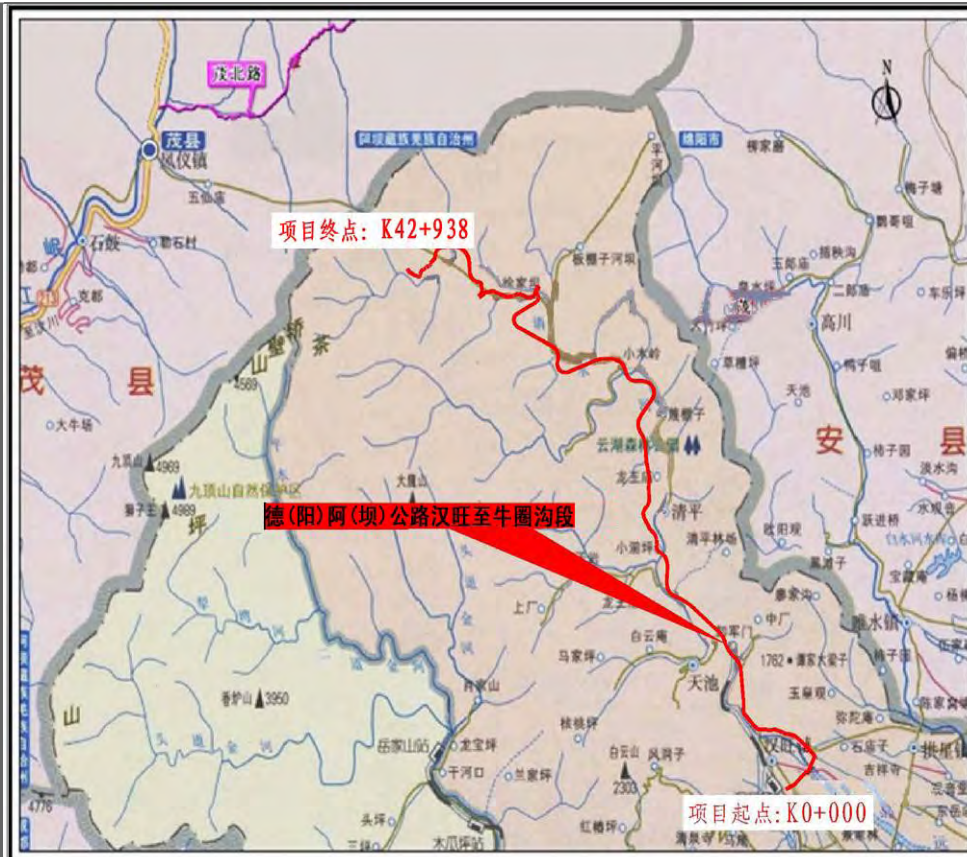

平面圖



水淹受災情況



泥石流受災情況

預計工程竣工

2016 年

最新進度

部分路段被年前特大山洪和泥石流破壞而需調整設計。修訂方案正待審批，預計可於 2012 年年底動工。



2012 年 4 月



2011 年 8 月



2011 年 5 月

都江堰大熊貓救護與 疾病防控中心

序號： 21

地點： 都江堰市青城山鎮石橋村

估算： 1 億 2,894 萬元人民幣

建設目的

本項目建設總體目標是在 2 年內建成國內首家“大熊貓救護與疾病防控中心”，建設定位是建設公益性的國際科研保護與疾病防控中心，從而實現大熊貓遷地與就地保護的有機連接，完善了大熊貓救護與疾病防控的研究平臺，實現人、自然和社會的和諧可持續發展。

重建規模

- 總建築面積：約 12,524 m²
- 研究實驗室和獸醫院
- 熊貓圈舍
- 基礎配套設施
- 監控監測與科學研究儀器設備
- 遊客中心
- 後勤保障

目標受惠對象

作為科學研究基地，供中國和海外研究人員進行大熊貓疾控科研，同時減低大熊貓核心種群，被疾病交叉感染的風險，有利於整個種群的安全和發展。



總平面圖



遊客中心 - 鳥瞰圖



監護獸舍 - 鳥瞰圖

預計工程竣工

2012 年 12 月

最新進度

施工中： 正進行上蓋結構工程



2012 年 4 月（科研教育中心）



2011 年 10 月（辦公樓）



2011 年 9 月（基礎施工）

(六)

臥龍自然保護區

電力能源恢復

序號： 22
地點： 臥龍自然保護區
耿達鄉、臥龍鎮
估算： 3 億 1,826 萬元人民幣

受災情況

所有電站癱瘓、輸配電網路毀壞、給排水管線、設施及水源都造成很大的破壞。對當地生產、生活造成嚴重困難。災後只能恢復 70% 電力。

重建規模

- 熊貓水電站
- 110 千伏線路 1 條
- 35 千伏變電站 4 座
- 35 千伏線路 5 條
- 電力調度中心及辦公用房
- 10 千伏線路 7 條
- 配變台區 28 個 (總容量 18850KVA)
- 400 伏低壓線路 106.17 km
- 表箱 1,280 戶
- 修復生態電站和沙灣電站

目標受惠對象

區內近 6,000 居民及管理局職工、與及每年約 40 萬人次遊客。

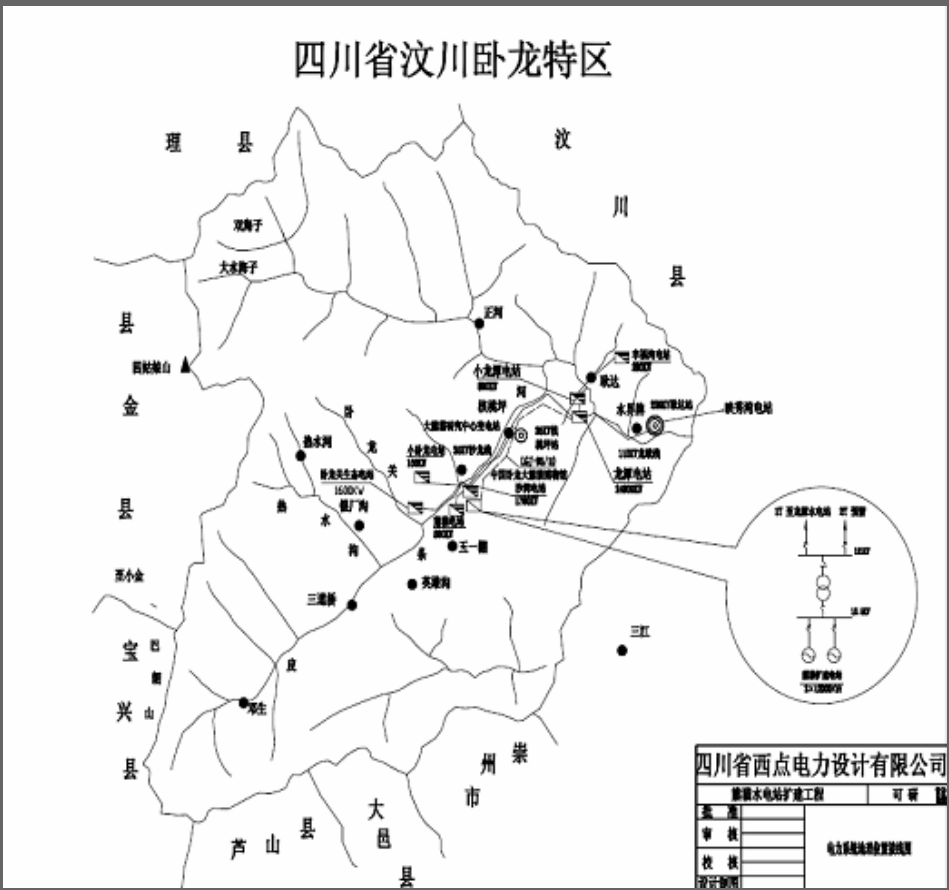

平面圖



皮條河熊貓水電站樞紐佈置圖

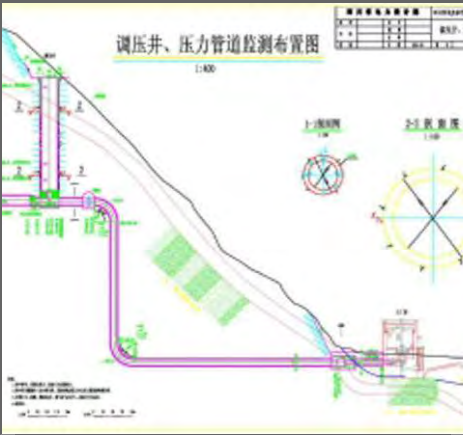

熊貓水電站壓力管道監測佈置圖

預計工程竣工
2013 年 6 月

最新進度

施工中： 正進行隧洞開挖及首部樞紐工程



2012 年 4 月 (熊貓水電站)



2012 年 4 月 (輸配電工程)



2011 年 4 月 (熊貓水電站)

中國保護大熊貓研究中心

序號： 23

地點： 臥龍自然保護區耿達鄉

估算： 2 億 129 萬元人民幣

受災情況

臥龍大熊貓科研設施嚴重破壞；通往研究中心飼養場的橋樑受損嚴重；飼養場大門通道被垮塌的巨石和泥土堵死。山體滑坡使 32 套大熊貓圈舍中的 14 套被掩埋或被毀壞；18 套圈舍受損嚴重。大熊貓醫院成為危房。

重建規模

- 總建築面積：19,844 m²
- 人工繁育飼養研究與環境教育區，包括獸醫院、辦公科研綜合樓、科普教育中心和遊客服務中心
- 大熊貓野化過渡培訓區
- 大熊貓野化培訓區

目標受惠對象

作為科學研究基地，供中國和海外研究人員進行保育大熊貓科研，及作為自然保護教育基地，供每年約 40 萬人次遊客到訪。



平面圖



鳥瞰圖



遊客中心效果圖

預計工程竣工

2013 年 5 月

最新進度

施工中：正進行各區域的基礎開挖及上蓋結構工程



2012 年 4 月(科普教育中心)



2011 年 10 月(繁殖育幼區)



2011 年 9 月(貓舍基礎)

(六)

臥龍自然保護區

管理局辦公與職工工作用房

序號： 24

地點： 臥龍自然保護區
耿達鄉、臥龍鎮

估算： 8,990 萬元人民幣

受災情況

管理局辦公樓和職工工作用房在地震中被徹底破壞。

重建規模

總建築面積：23,808 m²，工程包括：

- 管理局辦公樓：2,631 m²
- 臥龍鎮沙灣職工工作用房：11,625 m²
- 耿達職工工作用房：9,552 m²

目標受惠對象

臥龍自然保護區管理局，職工編制人員約 477 人。

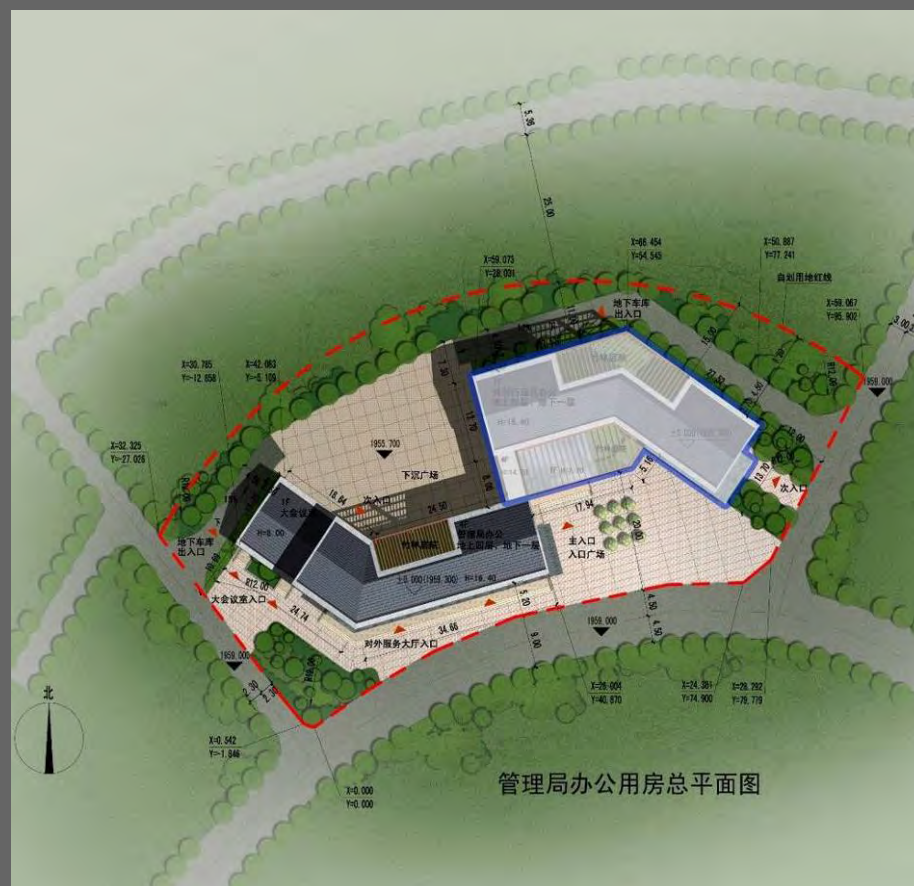

管理局辦公用房總平面圖

平面圖



辦公樓鳥瞰圖



工作用房鳥瞰圖

預計工程竣工

2012 年 8 月

最新進度

施工中：正進行上蓋結構工程



2012 年 3 月(管理局辦公樓)



2011 年 10 月(耿達職工用房)



2011 年 9 月(沙灣職工用房)

耿達一貫制學校

序號： 25

地點： 臥龍自然保護區耿達鄉

估算： 4,630 萬元人民幣

受災情況

- 原耿達小學 1,815 m² 校舍被列為危房
- 480 m² 校舍倒塌

重建規模

- 中學教學樓及行政用房：4,358 m²
- 中學宿舍：1,516 m²
- 小學教學樓及行政用房：2,711 m²
- 小學宿舍：1,104 m²
- 學前部：513m²
- 食堂：1,138 m²
- 室內體育室：900 m²

目標受惠對象

區內約 1,000 適齡學生。

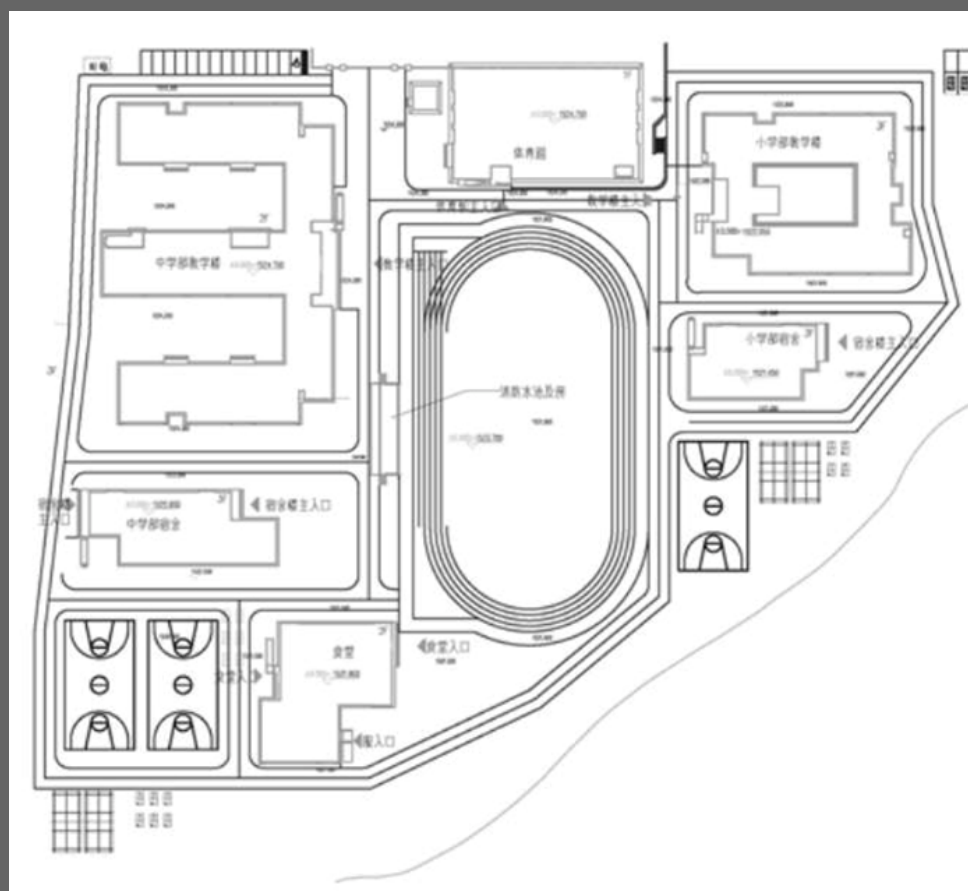

平面圖



中學部教學樓



中學部宿舍樓

預計工程竣工

2012 年 6 月

最新進度

主要單體建築已完工，正進行體育館及餘下配套工程



2012 年 3 月



2011 年 10 月



2011 年 9 月

(六)

臥龍自然保護區

臥龍自然保護區醫療保健

序號： 27

地點： 臥龍自然保護區
耿達鄉、臥龍鎮

估算： 2,224 萬元人民幣

受災情況

全部醫療衛生機構的房屋全部倒塌或受損，成為危房。

重建規模

- 臥龍中心醫院：2,040 m²
病床 16 張
- 耿達鄉衛生院：1,832 m²
病床 22 張

目標受惠對象

區內近 6,000 居民及管理局職工、與及每年約 40 萬人次遊客。



臥龍中心醫院 總平面圖



臥龍中心醫院 鳥瞰圖



耿達衛生院 鳥瞰圖

預計工程竣工

2012 年 6 月

最新進度

施工中： 正進行室內裝修工程



2012 年 4 月 (臥龍中心醫院)



2011 年 10 月 (耿達衛生院)



2011 年 9 月 (臥龍中心醫院)

臥龍社會福利院

序號： 28

地點： 臥龍自然保護區臥龍鎮

估算： 812 萬元人民幣

受災情況

臥龍自然保護區 98%的民房被毀，基礎設施、醫療衛生和學校等都受到嚴重破壞。地震後，區內就業量相對較小，青年勞動力往外輸送，造成老年人無人照顧。受傷的人員安置需求增加。

重建規模

- 辦公、住宿樓一幢：1,620 m²
- 床位 46 個

目標受惠對象

區內無人照顧的老年人和地震造成的傷殘人員。



總平面圖



福利院鳥瞰圖



福利院效果圖

預計工程竣工

2012 年 6 月

最新進度

施工中：主體建築已完工，正進行裝飾工程



2012 年 4 月



2011 年 9 月



2011 年 4 月

(六)

臥龍自然保護區

供排水設施

序號： 30

地點： 臥龍自然保護區
耿達鄉、臥龍鎮

估算： 1 億 363 萬元人民幣

受災情況

臥龍自然保護區給水設施、排水設施
遭受巨大破壞。

重建規模

給水部分：

- 耿達水廠及輸配水工程
- 足木溝水廠及輸配水工程
- 花紅樹溝水廠及輸配水工程
- 3 個自然保護區居民安置點供水站及
取水管道路工程

排水部分：

- 臥龍污水廠及截污管線工程
- 耿達污水廠及截污管線工程
- 7 個自然保護區居民安置點污水處理
站

目標受惠對象

區內近 6,000 居民及管理局職工、與及
每年約 40 萬人次遊客。



總平面圖

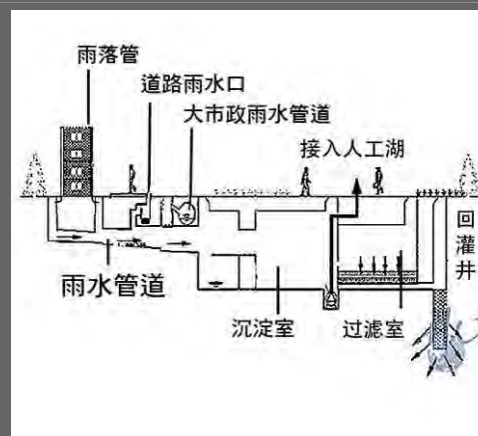

供排水系統示意圖

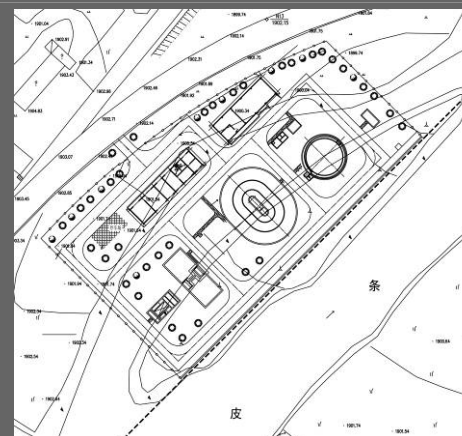

臥龍污水廠 總平面圖

預計工程竣工

2013 年 6 月

最新進度

施工中： 正進行給水廠及污
水廠結構工程



2012 年 3 月 (耿達污水處理廠)



2011 年 10 月 (臥龍污水廠)



2011 年 5 月 (足木溝給水廠)

五一棚大熊貓 野外生態觀察站

序號： 31

地點： 臥龍自然保護區

估算： 845 萬元人民幣

受災情況

五一棚大熊貓野外生態觀察站受到嚴重損害。周邊的基礎設施管網和道路也多處受到泥石流的沖毀。損毀阻礙科研人員的研究，對例行的野外巡護和觀察工作帶來困難。

重建規模

總建築面積: 679 m²，工程包括

- 生活及辦公用房
- 修復加固庫房
- 修復道路

目標受惠對象

國內外野生動物保護科研人員。

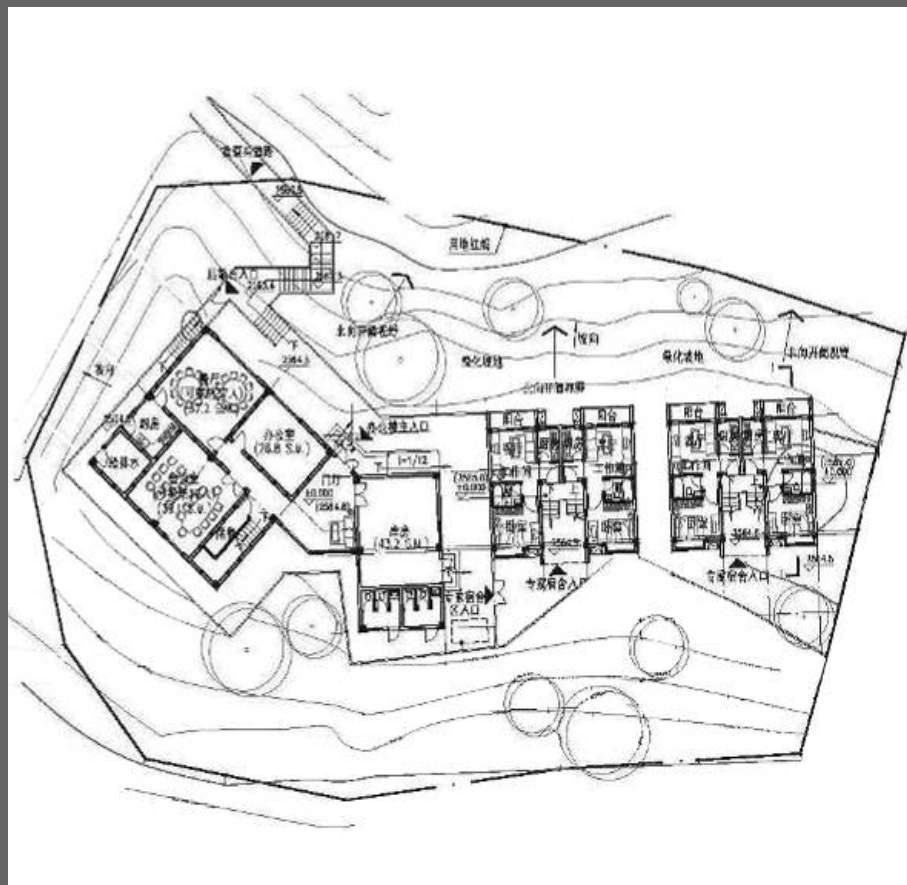

平面圖



立面圖



效果圖

預計工程竣工

2012 年 11 月

最新進度

施工中：正進行基坑開挖及結構工程



2011 年 12 月（觀察站地基）



2011 年 10 月（索道裝置）



基地照片

(六)

臥龍自然保護區

基層保護站 - 鄧生、木江坪、三江

序號： 32-34

地點： 臥龍自然保護區及
汶川縣三江鄉

估算： 3,730 萬元人民幣

受災情況

基層保護站損毀嚴重。工作環境的基礎設施和儀器設備等全部被毀。

重建規模

總建築面積：6,923 m²，工程包括

- 鄧生保護站（含巴郎山保護點）
- 木江坪保護站（含耿達保護點）
- 三江保護站（含蒿子坪和鹿爾坪保護點）

目標受惠對象

國內外野生動物保護科研人員。



位置圖

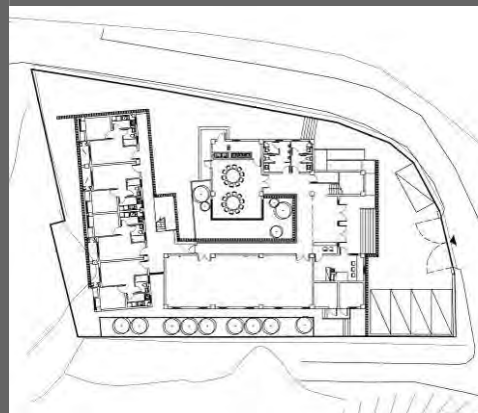

三江保護站 平面圖



耿達保護點 立面圖

預計工程竣工

2012 年 10 月

最新進度

施工中：主體建築已完工，正進行裝飾工程



2012 年 3 月 (耿達保護點)



2012 年 3 月 (三江保護站)



2011 年 10 月 (鄧生保護站)

自然與地震博物館

序號： 35

地點： 臥龍自然保護區臥龍鎮

估算： 5,149 萬元人民幣

受災情況

自然與地震博物館的破壞被鑒定為 ASU 級，不影響整體承載。需按照新的抗震設防標準進行維修與加固，改造與裝飾。

重建規模

- 博物館外牆裝修：6,470 m²
- 博物館內部改造(包括室內地面、立面和天花板)：20,000 m²
- 博物館展覽區展臺設計與佈置：3,650 m²
- 工作區佈置：640 m²
- 配套設備的配置及室外工程的修復

目標受惠對象

為區內近 6,000 居民及管理局職工、與及每年約 40 萬人次遊客提供展覽與教育場所，促進國內外訪客對自然科學與地震災害的認識。

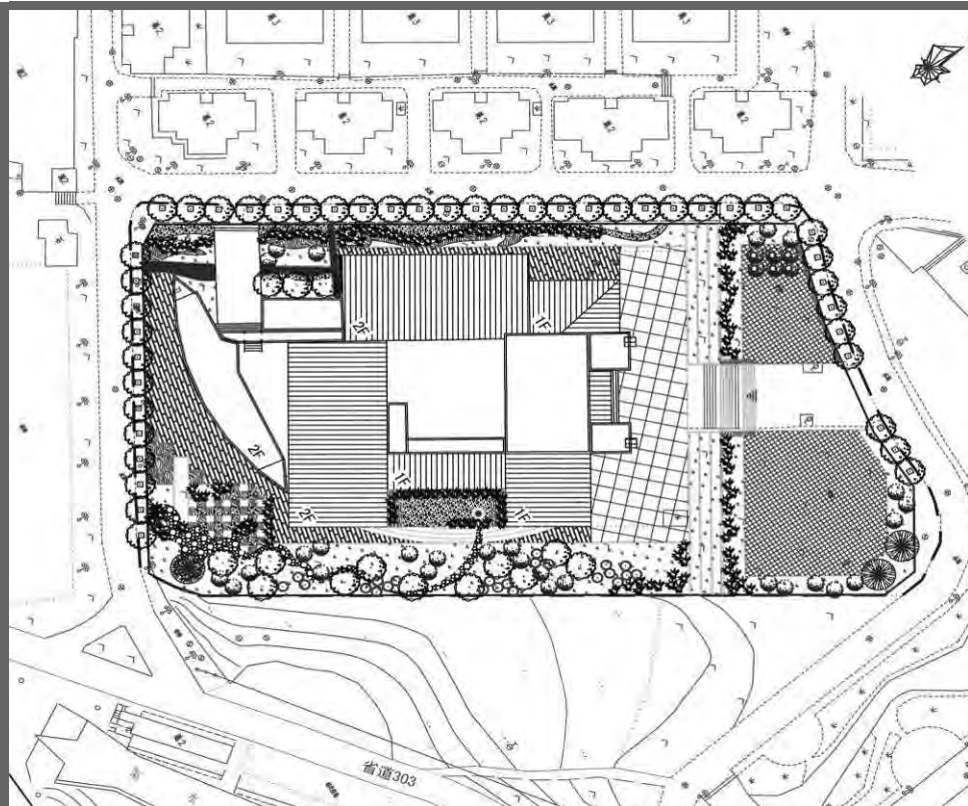

總平面圖



外觀方案



效果圖

預計工程竣工

2012 年 12 月

最新進度

施工中： 加固工程已完成，正進行裝飾工程



2012 年 4 月



2011 年 10 月



2011 年 6 月

(六)

臥龍自然保護區

大熊貓棲息地植被恢復

序號： 37
地點： 臥龍自然保護區
估算： 9,077 萬元人民幣

受災情況

臥龍自然保護區植被喪失。低海拔地區竹子出現大面積死亡。大熊貓棲息地破壞面積 6,388 公頃(約占臥龍保護區面積的 3%)。

重建規模

- 總面積: 3,964 公頃，工程包括
- 人工造林：1,235 公頃
 - 人工促進棲息地自然恢復：2,729 公頃
 - 植被恢復其他配套設施

目標受惠對象

讓野生大熊貓得以棲息繁衍，促進生物多樣性和世界自然遺產保護。

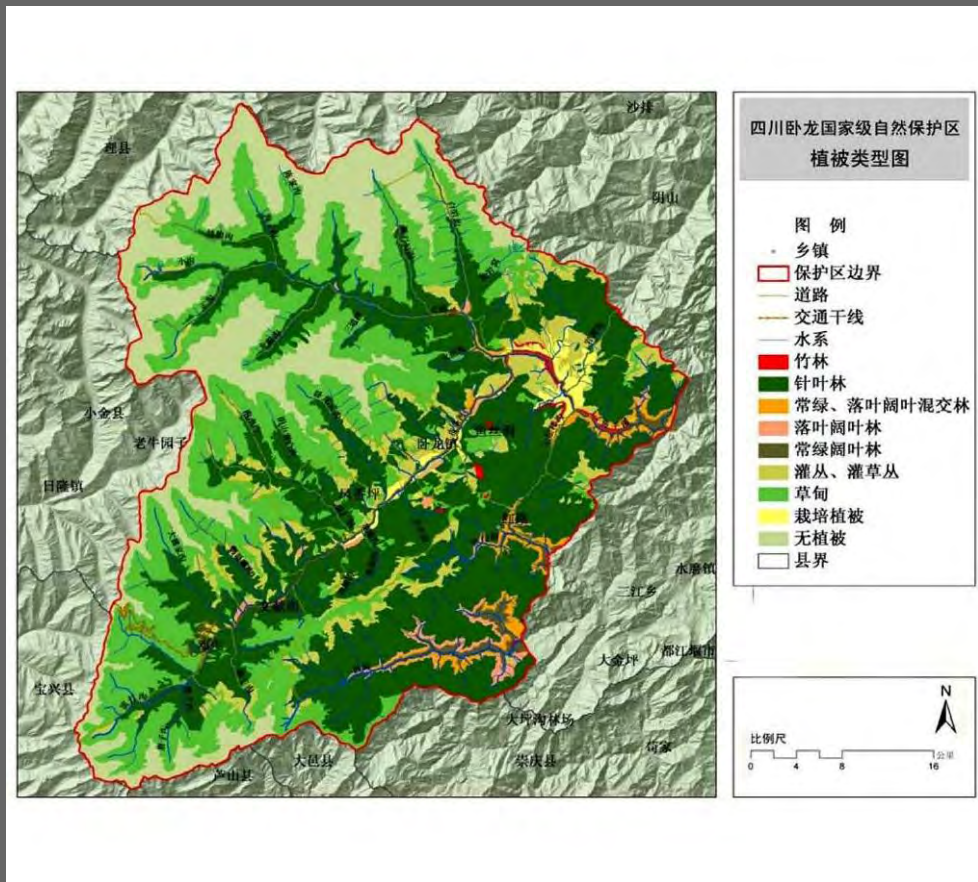

植被類型圖

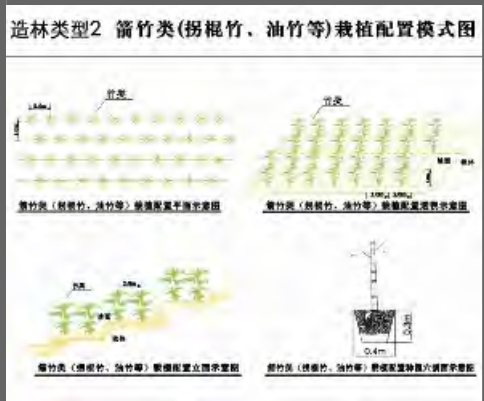

造林類型示意圖 - 箭竹類



造林類型效果圖 - 針葉與闊葉

預計工程竣工

2012 年 11 月

最新進度

施工中：正進行植被恢復工序



2012 年 4 月(植生袋)



2011 年 10 月



2011 年 6 月

道路交通

序號： 38

地點： 臥龍自然保護區

估算： 2,316 萬元人民幣

(香港承擔 2,263 萬元人民幣)

受災情況

由於距離震中僅 7 km，道路被嚴重掩埋或損毀，原路基無法再用。

重建規模

重建道路 6.933 km，包括路面工程、排水、防護及邊坡治理工程

目標受惠對象

區內近 6,000 居民及管理局職工、與及每年約 40 萬人次遊客。



地理位置圖

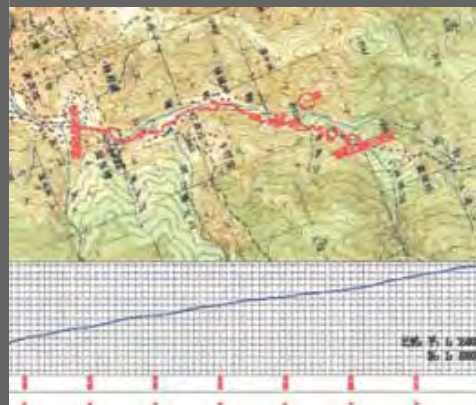

平面圖

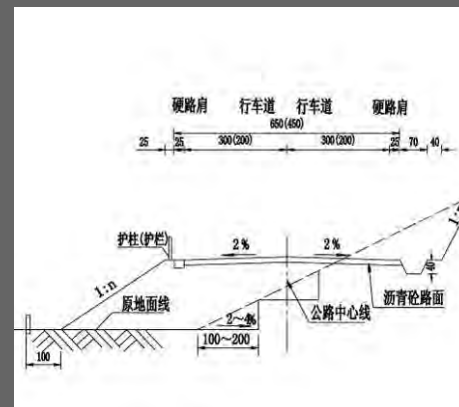

路基標準橫斷面圖

預計工程竣工

2013 年 5 月

最新進度

施工中：正進行路基工程

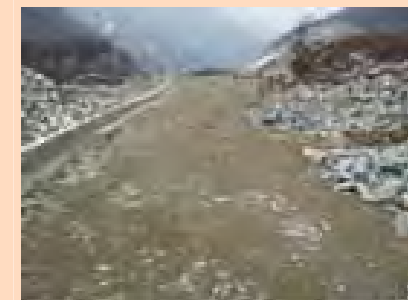

2012 年 3 月

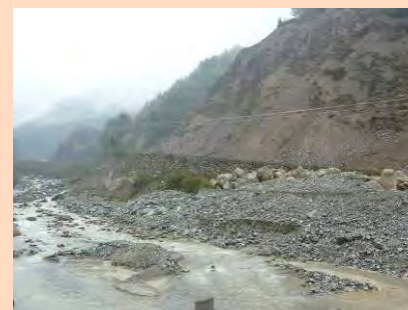

2011 年 10 月



2011 年 5 月

(六)

臥龍自然保護區

鄉土文化遺產

序號： 40

地點： 臥龍自然保護區臥龍鎮

估算： 2,679 萬元人民幣
(香港承擔 2,230 萬元人民幣)

受災情況

多處重要的廟宇、特色民居、街巷遭受嚴重的破壞。

重建規模

- 保護和恢復當地有價值的鄉土遺產，重現茶馬古道驛站風情
- 恢復並改善老街居民的生活環境，主要包括：
46 戶 14 棟民居
衙門及重建老街兩端的兩個小廟

目標受惠對象

- 區內近 6,000 居民及管理局職工、與及每年約 40 萬人次遊客。
- 延續當地鄉土文化脈絡。提高該地區的旅遊競爭力，給居民帶來就業契機，創造經濟效益。



平面圖



老街靈官廟立面圖



老街效果圖

預計工程竣工

2012 年 10 月

最新進度

施工中：主體建築已完工，正進行裝飾工程



2012 年 03 月(民居)



2011 年 10 月(老街)



2011 年 10 月(民居)

標樁標牌設施

序號： 41

地點： 臥龍自然保護區

估算： 205 萬元人民幣

受災情況

原有各類標樁、標牌設施受到嚴重損害。

重建規模

- 區界性標樁：4 個
- 區界性標牌：8 個
- 服務步行人員指示性標牌：80 個
- 限制性標牌：140 個
- 重要結點解說性標牌：20 個
- 動植物解說性標牌：500 個
- 公共設施性標牌：200 個

目標受惠對象

區內近 6,000 居民及管理局職工、與及每年約 40 萬人次遊客。



區位分析圖



區界性解說牌 施工圖

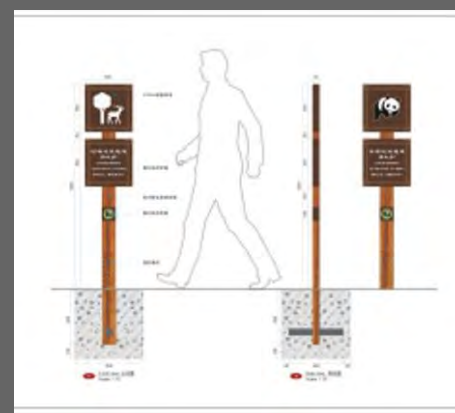

動物通道提醒牌 施工圖

預計工程竣工

2012 年 12 月

最新進度

施工中：正進行安裝圖複檢，
逐步按土建項目完工期安裝



2011 年 4 月

(六)

臥龍自然保護區

"數字臥龍"系統工程

序號： 42
地點： 臥龍自然保護區
估算： 9,971 萬元人民幣

受災情況

科研基礎設施損毀嚴重，資訊系統、儀器設備等全部被毀。

重建規模

- 網路基礎環境
- 統一資料存儲環境
- 資料集成與服務平臺
- 網路應用環境
- 保護與科研服務環境
- 政務與管理服務環境
- 公眾教育與宣傳環境
- 安全保障環境

目標受惠對象

- 中國保護大熊貓研究中心科研人員。
- 國內外關注大熊貓及其棲息地、臥龍保護區整體生態環境和生物多樣性保護的人士。

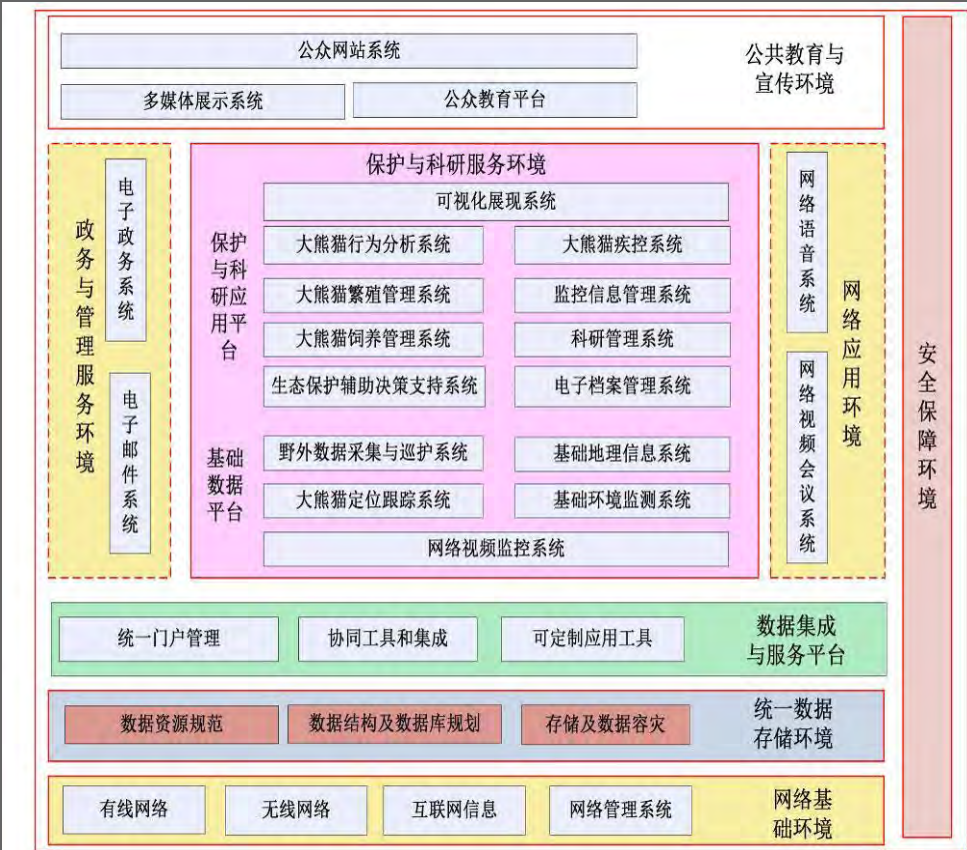

"數位臥龍"系統架構

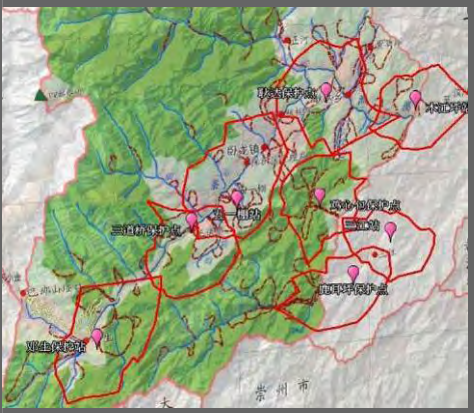

無線網路目標覆蓋範圍

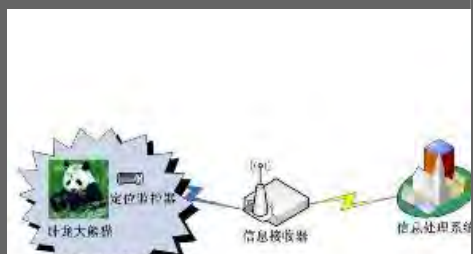

臥龍大熊貓定位跟蹤系統組成

預計完工

2013 年 6 月

最新進度

施工中：正進行光纜敷設
招標中：資訊及資料集成系統



2011 年 10 月(光纜敷設工程)

恩陽中學

序號： 86

地點： 巴中市巴州區恩陽鎮

估算： 4,712 萬元人民幣

受災情況

- 900 m² 校舍倒塌
- 1,729 m² 校舍被列為 D 級危房
- 1,500 m² 校舍被列為 C 級危房

重建規模

- 原址重建
- 教學樓：10,018 m²
- 學生宿舍：6,720 m²
- 師生食堂：3,610 m²
- 德育展覽室：509 m²
- 運動場：17,140 m²
- 設備、桌椅及儀器：8,700 台/套/件
- 圖書：50,000 冊
- 教學班：100 個
- 學生人數：5,000
- 住宿人數：2,700

目標受惠對象

區內 60 萬人，適齡學生 8 萬人。



平面圖



鳥瞰圖



立面圖

預計工程竣工

2012 年 6 月

最新進度

施工中：正進行裝修及配套工程



2012 年 2 月



2011 年 6 月



2010 年 4 月

(六)

教育

巴州區第四中學

序號： 87

地點： 巴中市巴州區

估算： 4,845 萬元人民幣

受災情況

3,276 m² 校舍被列為 D 級危房。

重建規模

- 原址重建
- 教學實驗樓：6,669 m²
- 辦公用樓：5,035 m²
- 學生食堂綜合樓：3,856 m²
- 學生宿舍：10,036 m²
- 運動場：14,454 m²
- 設備及教學儀器：23,200 套/件
- 圖書：40,000 冊
- 教學班：72 個
- 學生人數：3,600

目標受惠對象

區內 7.3 萬人，適齡學生 5,000 人。

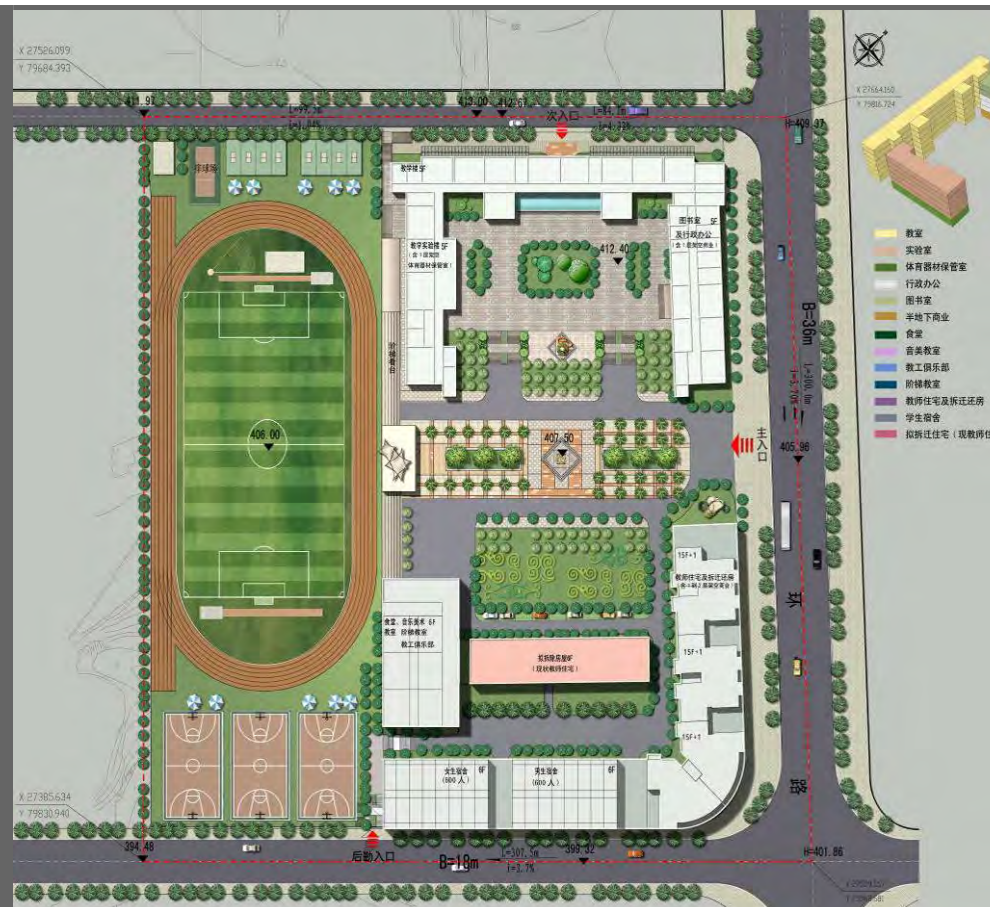

平面圖



鳥瞰圖



臨時校舍

預計工程竣工

2012 年 6 月

最新進度

施工中：正進行運動場工程



教學實驗樓



食堂



運動場(施工中)

南部中學

序號： 89

地點： 南充市南部縣南隆鎮

估算： 4,900 萬元人民幣

受災情況

- 6,600 m² 校舍被列為危房
- 學生宿舍、教學樓等被列為 D 級危房

重建規模

- 原址重建
- 教學樓：6,000 m²
- 學生宿舍樓：12,000 m²
- 綜合辦公樓：2,000 m²
- 學生食堂：2,250 m²
- 運動場：15,000 m²
- 設備及儀器：11,200 台/套/件
- 圖書：40,000 冊
- 教學班：195 個
- 學生人數：9,800
- 住宿人數：5,200

目標受惠對象

區內 150 萬人，適齡學生 9 萬人。



平面圖



效果圖



效果圖

預計工程竣工

2012 年 8 月

最新進度

施工中：正進行裝修及配套工程



2012 年 3 月



2011 年 10 月



2011 年 1 月

(六)

教育

白塔中學

序號： 94

地點： 南充市高坪區高坪鎮

估算： 3,496 萬元人民幣

受災情況

8,800 m² 校舍被列為 D 級危房。

重建規模

- 原址重建
- 教學樓：11,200 m²
- 學生宿舍：7,000 m²
- 設備及儀器配置：1,500 台/件
- 教學班：122 個
- 學生人數：6,100
- 住宿人數：3,200

目標受惠對象

區內 454 個鄉鎮 720 萬人，適齡學生 10 萬人。

南充市白塔中學高中部總平面布置圖

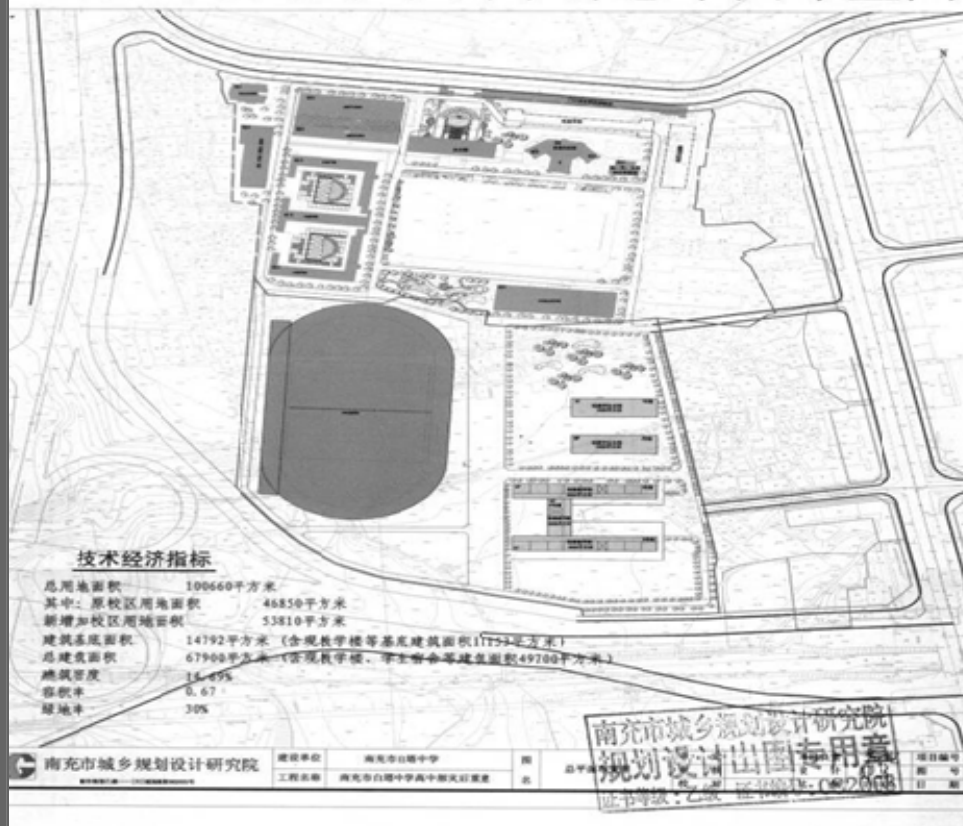

平面圖



鳥瞰圖



效果圖

預計工程竣工

2012 年 8 月

最新進度

施工中：正進行裝修及配套工程



2012 年 3 月



2011 年 10 月



2011 年 3 月

游仙區社會福利綜合服務中心

序號： 10

地點： 綿陽市石馬鎮及遊仙鎮

估算： 2,554 萬元人民幣

受災情況

區內社會福利設施受嚴重破壞。同時，因受災而新增了大量肢體殘疾人士，需要接受長期的康復治療。

重建規模

- 社會福利救助中心：4,000 m²，床位 267 個
- 殘疾人康復中心：1,500 m²，床位 20 個
- 社區衛生服務中心：3,546 m²，床位 40 個

目標受惠對象

區內孤寡老人及兒童約 810 人，三無人士約 180 人，殘疾人士約 3 萬人及居民約 23.5 萬人。



「社會福利救助中心」平面圖



「社會福利救助中心」鳥瞰圖



「殘疾人康復中心」鳥瞰圖

預計工程竣工

2012 年 7 月

最新進度

施工中：正進行裝修及配套工程



2012 年 5 月



2012 年 1 月



2011 年 10 月

(六)

社
福

德陽市社會福利綜合 服務中心

序號： 11

地點： 德陽市旌陽區馬鞍村

估算： 4,720 萬元人民幣

受災情況

區內社會福利設施受嚴重破壞。同時，因受災而新增了大量肢體殘疾人士，需要接受長期的康復治療。

重建規模

- 老人公寓：7,686 m²，床位 302 個
- 孤殘兒童公寓及康復中心：2,825 m²，床位 186 個
- 生活設施：793 m²
- 文娛活動中心及辦公樓：768 m²
- 附屬設施：31 m²

目標受惠對象

區內孤老人士約 750 人，孤殘兒童約 1,024 人及殘疾人士約 1,700 人。

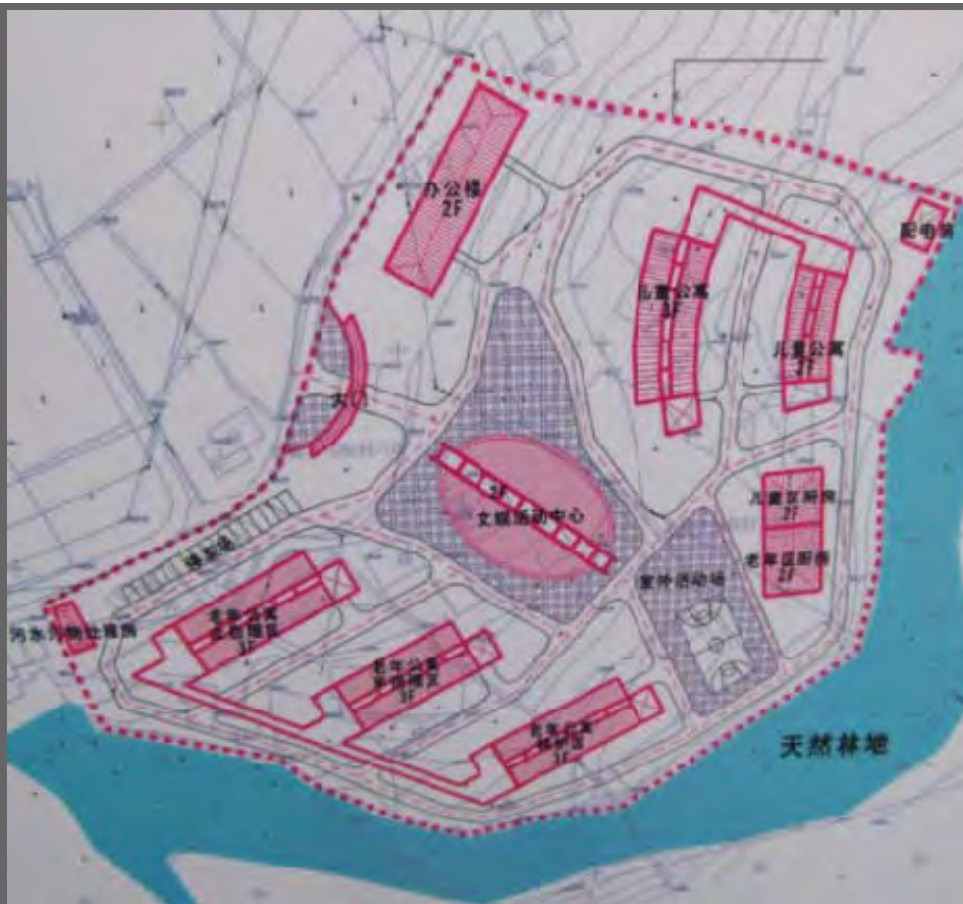

平面圖



鳥瞰圖



「老人公寓」立面圖

預計工程竣工

2012 年 7 月

最新進度

施工中：正進行裝修及配套工程



2012 年 4 月



2011 年 9 月



2011 年 3 月

旺蒼縣社會福利綜合服務中心

序號： 95

地點： 廣元市旺蒼縣

估算： 2,974 萬元人民幣

受災情況

區內社會福利機構房屋受嚴重破壞；
殘疾人康復指導站及陳家嶺社區衛生服務中心的房屋損毀及有部分成為危房。同時，因受災而新增了大量肢體殘疾人士，需要接受長期的康復治療。

重建規模

- 社會福利救助中心：3,786 m²，
床位 120 個
- 殘疾人康復中心：3,300 m²，
床位 50 個
- 社區衛生服務中心：2,400 m²，
床位 45 個

目標受惠對象

當地三無人士約 220 人，縣內有康復需求的殘疾人士約 2.11 萬人及陳家嶺社區及周邊區域約 1.2 萬人。

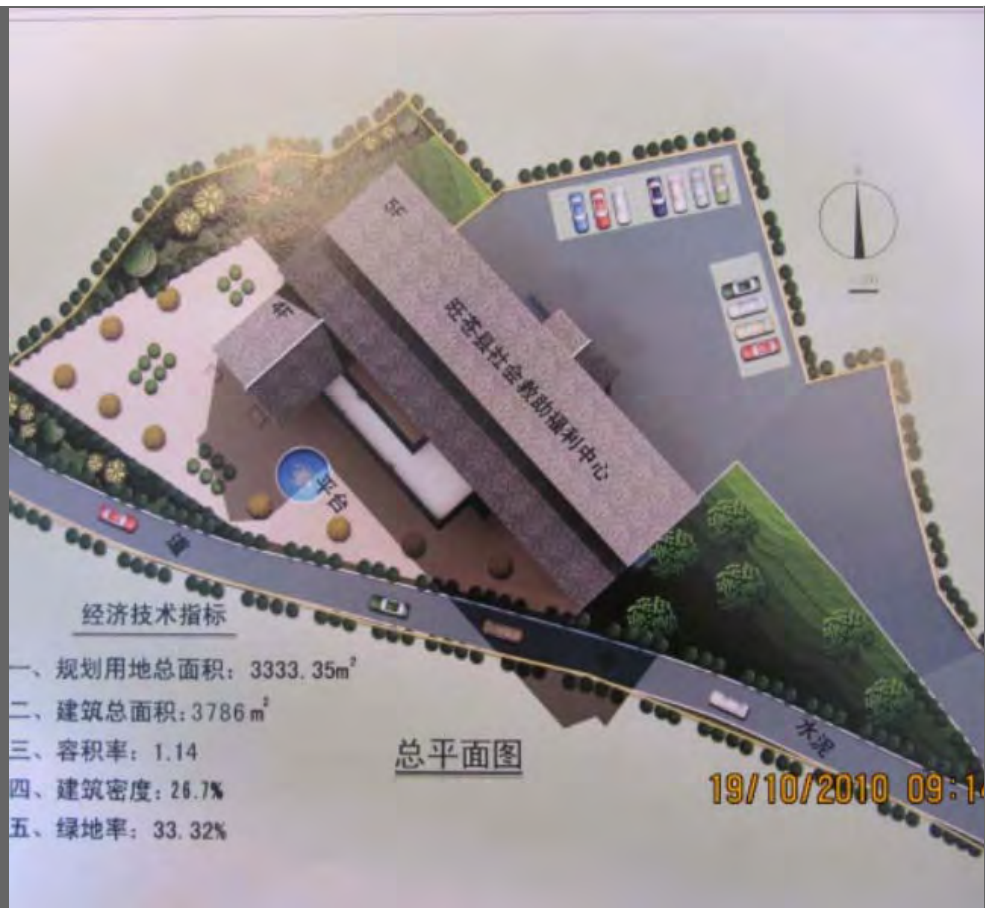

「社會福利救助中心」平面圖



「殘疾人康復中心」效果圖



「社區衛生服務中心」效果圖

預計工程竣工

2012 年 6 月

最新進度

施工中：正進行裝修及配套工程



2012 年 3 月



2011 年 9 月



2011 年 4 月

南江縣殘疾人康復服務中心

序號： 124

地點： 巴中市南江縣南江鎮

估算： 1,107 萬元人民幣

受災情況

區內社會福利設施受嚴重破壞。同時，因受災而新增了大量肢體殘疾人士，需要接受長期的康復治療。

重建規模

總建築面積約：3,000 m²

- 康復治療房間：290 m²，
床位 50 個
- 醫療康復科：660 m²
- 社會康復科：330 m²

目標受惠對象

縣內有康復需求的殘疾人士約 2.96 萬人。



平面圖



鳥瞰圖



選址

預計工程竣工

2012 年 9 月

最新進度

施工中：正進行裝修及配套工程



2012 年 5 月



2011 年 10 月



2011 年 6 月

大邑縣殘疾人康復服務中心

序號： 125

地點： 成都市大邑縣晉原鎮

估算： 1,200 萬元人民幣

受災情況

區內社會福利設施受嚴重破壞。同時，因受災而新增了大量肢體殘疾人士，需要接受長期的康復治療。

重建規模

總建築面積約：2,990 m²

- 康復治療房間：290 m²，床位 50 個
- 醫療康復科：660 m²
- 社會康復科：330 m²

目標受惠對象

縣內有康復需求的殘疾人士約 2.08 萬人。



建設用地圖



效果圖



選址

預計工程竣工

2012 年 7 月

最新進度

施工中：正進行裝修及配套工程



2012 年 5 月



2011 年 9 月



2011 年 5 月

(六)

社
福

崇州市殘疾人康復服務中心

序號： 126

地點： 成都市崇州市崇陽鎮

估算： 1,200 萬元人民幣

受災情況

區內社會福利設施受嚴重破壞。同時，因受災而新增了大量肢體殘疾人士，需要接受長期的康復治療。

重建規模

總建築面積約：3,080 m²

- 康復治療房間：290 m²，床位 50 個
- 醫療康復科：660 m²
- 社會康復科：330 m²

目標受惠對象

縣內有康復需求的殘疾人士約 2.93 萬人。



平面圖



鳥瞰圖



選址

預計工程竣工

2012 年 6 月

最新進度

施工中：正進行裝修及配套工程



2012 年 4 月



2011 年 10 月



2011 年 6 月

九寨溝縣殘疾人康復 服務中心

序號： 127

地點： 阿壩州九寨溝縣永樂鎮

估算： 593 萬元人民幣

受災情況

區內社會福利設施受嚴重破壞。同時，因受災而新增了大量肢體殘疾人士，需要接受長期的康復治療。

重建規模

總建築面積約：1,500 m²

- 康復治療房間：120 m²，床位 20 個
- 醫療康復科：270 m²
- 社會康復科：135 m²

目標受惠對象

縣內有康復需求的殘疾人士約 2,800 人。



平面圖



鳥瞰圖



選址

預計工程竣工

2012 年 10 月

最新進度

施工中：正進行裝修及配套工程



2012 年 5 月



2011 年 12 月



2011 年 9 月

小金縣殘疾人康復服務中心

序號： 128

地點： 阿壩州小金縣喇嘛寺新區

估算： 593 萬元人民幣

受災情況

區內社會福利設施受嚴重破壞。同時，因受災而新增了大量肢體殘疾人士，需要接受長期的康復治療。

重建規模

總建築面積約：1,500 m²

- 康復治療房間：120 m²，
床位 20 個
- 醫療康復科：270 m²
- 社會康復科：135 m²

目標受惠對象

縣內有康復需求的殘疾人士約 3,500 人。

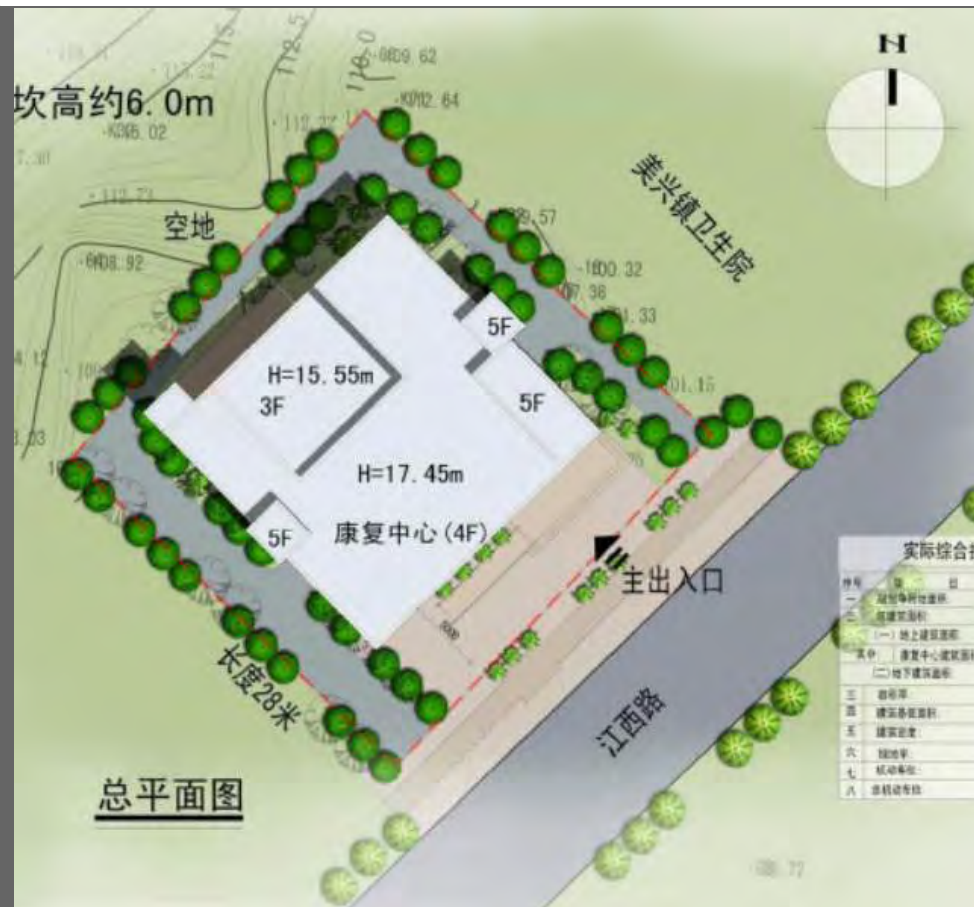

平面圖



效果圖



選址

預計工程竣工

2012 年 8 月

最新進度

施工中：正進行裝修及配套工程



2012 年 4 月



2011 年 9 月



2011 年 5 月

松潘縣殘疾人康復服務中心

序號： 129

地點： 阿壩州松潘縣北區金坑壩

估算： 593 萬元人民幣

受災情況

區內社會福利設施受嚴重破壞。同時，因受災而新增了大量肢體殘疾人士，需要接受長期的康復治療。

重建規模

總建築面積約：1,580 m²

- 康復治療房間：120 m²，
床位 20 個
- 醫療康復科：270 m²
- 社會康復科：135 m²

目標受惠對象

縣內有康復需求的殘疾人士約 3,200 人。



平面圖



鳥瞰圖



選址

預計工程竣工

2012 年 10 月

最新進度

施工中：正進行上蓋結構工程



2012 年 5 月



2011 年 9 月



2011 年 5 月

(六)

社福

茂縣殘疾人康復服務中心

序號： 130

地點： 阿壩州茂縣鳳儀鎮

估算： 732 萬元人民幣

受災情況

區內社會福利設施受嚴重破壞。同時，因受災而新增了大量肢體殘疾人士，需要接受長期的康復治療。

重建規模

總建築面積約：2,091 m²

- 康復治療房間：145 m²，床位 25 個
- 醫療康復科：360 m²
- 社會康復科：180 m²

目標受惠對象

縣內有康復需求的殘疾人士約 4,800 人



平面图



效果图



選址

預計工程竣工

2012 年 8 月

最新進度

施工中：正進行裝修及配套工程



2012 年 5 月



2011 年 9 月



2011 年 5 月

理縣殘疾人康復服務中心

序號： 131

地點： 阿壩州理縣雜穀腦鎮風包

估算： 593 萬元人民幣

受災情況

區內社會福利設施受嚴重破壞。同時，因受災而新增了大量肢體殘疾人士，需要接受長期的康復治療。

重建規模

總建築面積約：1,500 m²

- 康復治療房間：120 m²，床位 20 個
- 醫療康復科：270 m²
- 社會康復科：135 m²

目標受惠對象

縣內有康復需求的殘疾人士約 2,000 人。



平面圖



鳥瞰圖



選址

預計工程竣工

2012 年 7 月

最新進度

施工中：正進行裝修及配套工程



2012 年 5 月



2011 年 9 月



2011 年 5 月

(六)

社福

黑水縣殘疾人康復服務中心

序號： 132

地點： 阿壩州黑水縣蘆花鎮

估算： 593 萬元人民幣

受災情況

區內社會福利設施受嚴重破壞。同時，因受災而新增了大量肢體殘疾人士，需要接受長期的康復治療。

重建規模

總建築面積約：1,564 m²

- 康復治療房間：120 m²，
床位 20 個
- 醫療康復科：270 m²
- 社會康復科：135 m²

目標受惠對象

縣內有康復需求的殘疾人士約 2,600 人



平面圖



效果圖



選址

預計工程竣工

2012 年 8 月

最新進度

施工中：正進行上蓋結構工程



2012 年 4 月



2011 年 9 月



2011 年 5 月

閬中市殘疾人康復服務中心

序號： 133
地點： 南充市閬中市
估算： 1,376 萬元人民幣

受災情況

區內社會福利設施受嚴重破壞。同時，因受災而新增了大量肢體殘疾人士，需要接受長期的康復治療。

重建規模

- 總建築面積約：4,106 m²
- 康復治療房間：360 m²，
床位 60 個
 - 醫療康復科：880 m²
 - 社會康復科：440 m²

目標受惠對象

縣內有康復需求的殘疾人士約 3.79 萬人。

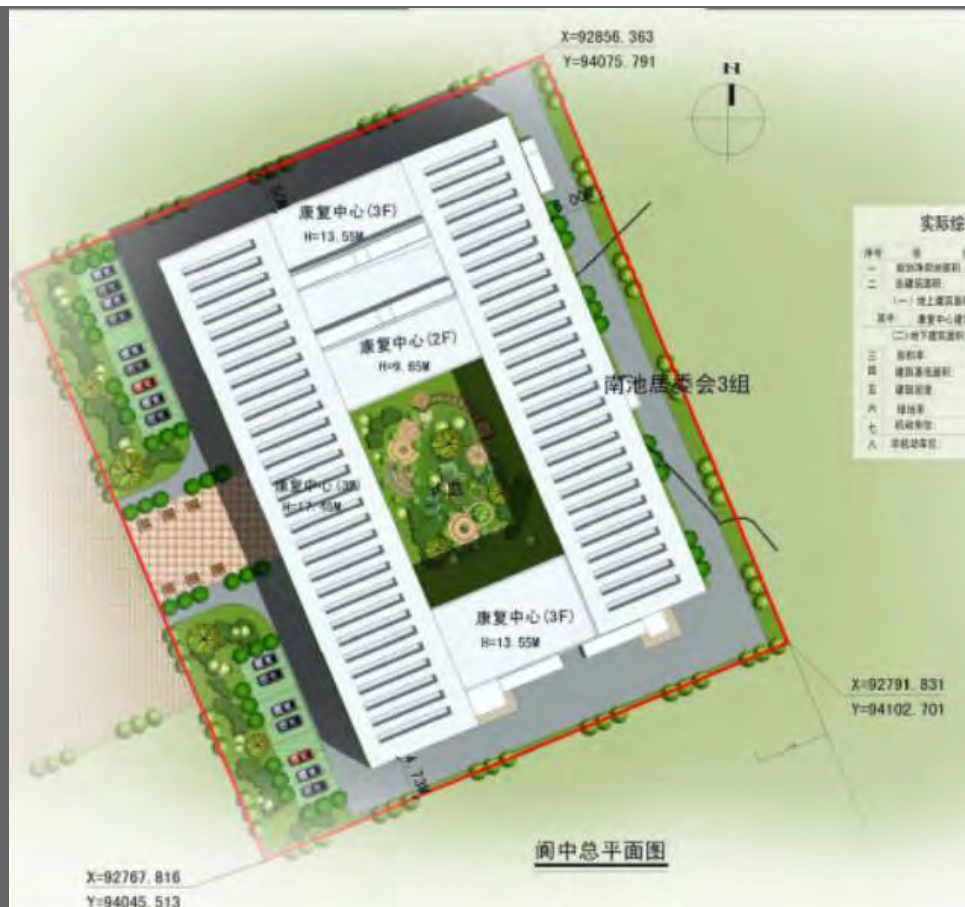

平面圖



鳥瞰圖



選址

預計工程竣工

2012 年 8 月

最新進度

施工中：正進行裝修及配套工程



2012 年 5 月



2011 年 10 月



2011 年 5 月

(六)

社
福

石棉縣殘疾人康復服務中心

序號： 134

地點： 雅安市石棉縣

估算： 732 萬元人民幣

受災情況

區內社會福利設施受嚴重破壞。同時，因受災而新增了大量肢體殘疾人士，需要接受長期的康復治療。

重建規模

總建築面積約：2,000 m²

- 康復治療房間：145 m²，
床位 25 個
- 醫療康復科：360 m²
- 社會康復科：180 m²

目標受惠對象

縣內有康復需求的殘疾人士約 5,600 人。

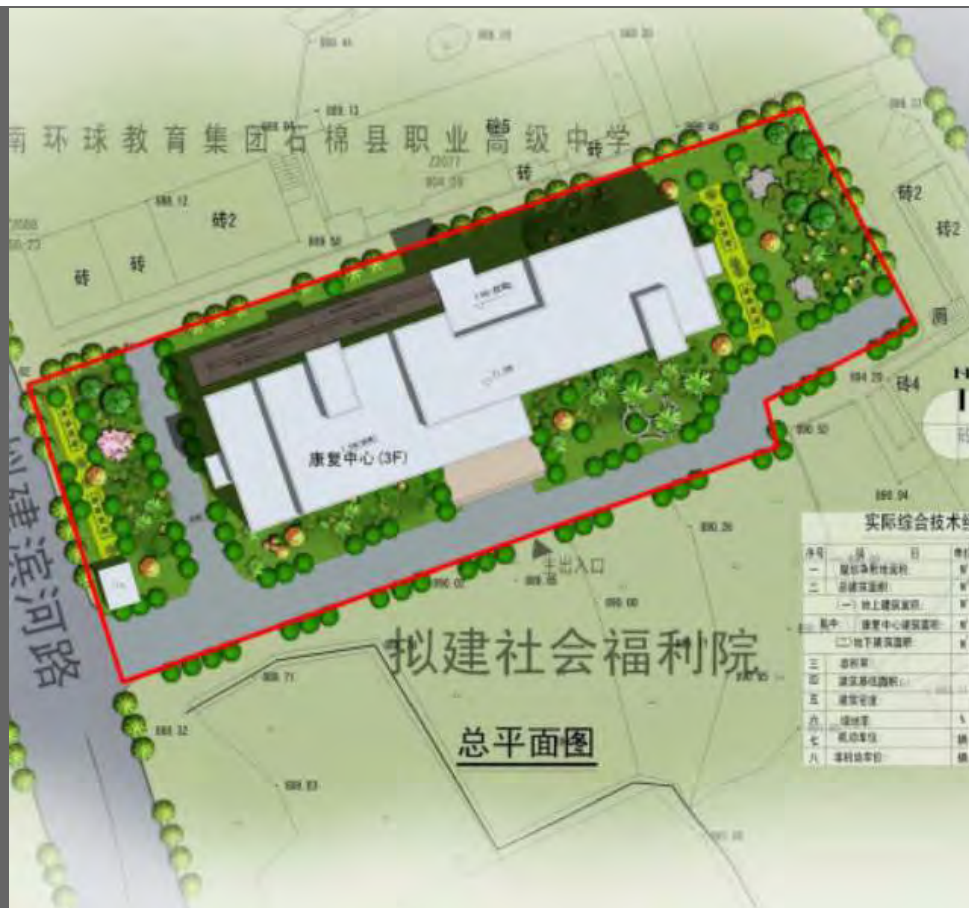

平面圖



鳥瞰圖



選址

預計工程竣工

2012 年 7 月

最新進度

施工中：正進行裝修及配套工程



2012 年 4 月



2011 年 10 月



2011 年 6 月

漢源縣殘疾人康復服務中心

序號： 135

地點： 雅安市漢源縣九襄鎮

估算： 1,200 萬元人民幣

受災情況

區內社會福利設施受嚴重破壞。同時，因受災而新增了大量肢體殘疾人士，需要接受長期的康復治療。

重建規模

總建築面積約：3,000 m²

- 康復治療房間：290m²，
床位 50 個
- 醫療康復科：660 m²
- 社會康復科：330 m²

目標受惠對象

縣內有康復需求的殘疾人士約 1.64 萬人。



平面圖



鳥瞰圖



選址

預計工程竣工

2012 年 6 月

最新進度

施工中：正進行裝修及配套工程



2012 年 5 月



2011 年 10 月



2011 年 6 月

(六)

社
福

寶興縣殘疾人康復服務中心

序號： 136

地點： 雅安市寶興縣穆坪鎮

估算： 593 萬元人民幣

受災情況

區內社會福利設施受嚴重破壞。同時，因受災而新增了大量肢體殘疾人士，需要接受長期的康復治療。

重建規模

總建築面積約：1,550 m²

- 康復治療房間：120 m²，床位 20 個
- 醫療康復科：270 m²
- 社會康復科：135 m²

目標受惠對象

縣內有康復需求的殘疾人士約 2,600 人。



平面圖



鳥瞰圖



選址

預計工程竣工

2012 年 7 月

最新進度

施工中：正進行裝修及配套工程



2012 年 4 月



2011 年 10 月



2011 年 6 月

蘆山縣殘疾人康復服務中心

序號： 137

地點： 雅安市蘆山縣蘆陽鎮

估算： 691 萬元人民幣

受災情況

區內社會福利設施受嚴重破壞。同時，因受災而新增了大量肢體殘疾人士，需要接受長期的康復治療。

重建規模

總建築面積約：2,000 m²

- 康復治療房間: 145 m²，
床位 25 個
- 醫療康復科：360 m²
- 社會康復科：180 m²

目標受惠對象

縣內有康復需求的殘疾人士約 5,500 人。

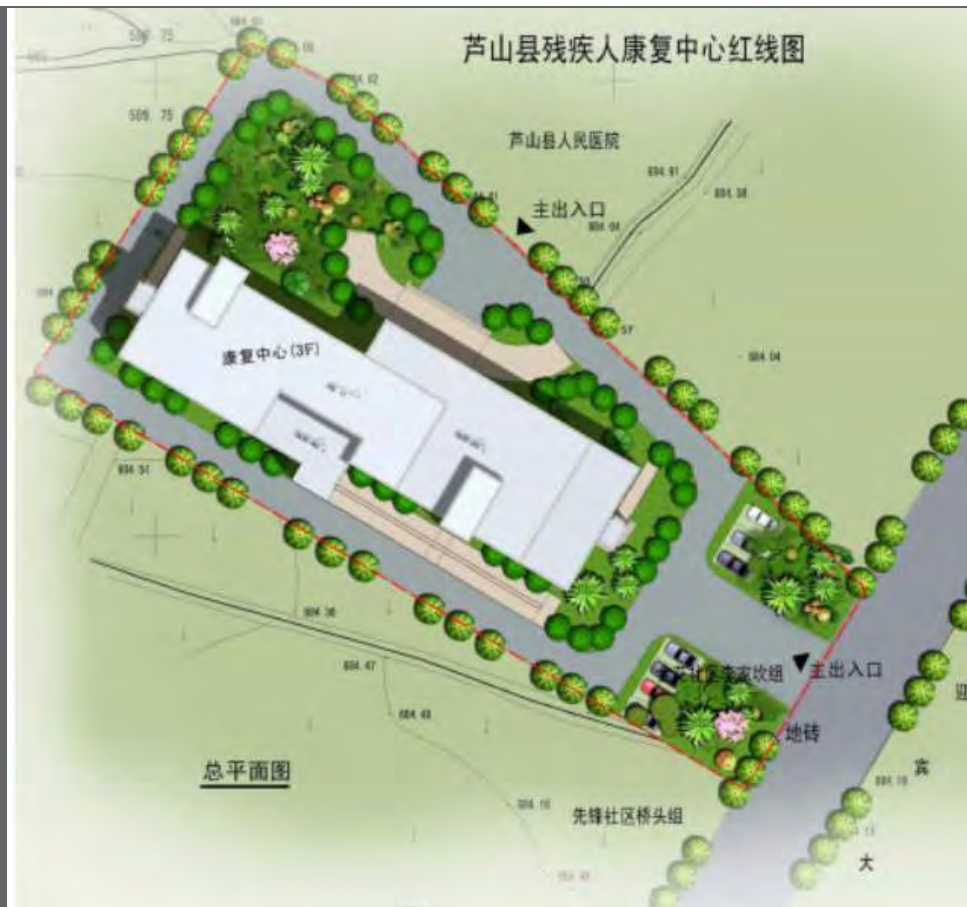

平面圖



鳥瞰圖



選址

預計工程竣工

2012 年 6 月

最新進度

施工中：正進行裝修及配套工程



2012 年 5 月



2012 年 1 月



2011 年 10 月

(六)

社福

三台縣殘疾人康復服務中心

序號： 138

地點： 綿陽市三台縣北壩鎮

估算： 1,376 萬元人民幣

受災情況

區內社會福利設施受嚴重破壞。同時，因受災而新增了大量肢體殘疾人士，需要接受長期的康復治療。

重建規模

總建築面積約：3,944 m²

- 康復治療房間：360 m²，
床位 60 個
- 醫療康復科：880 m²
- 社會康復科：440 m²

目標受惠對象

縣內有康復需求的殘疾人士約 6.8 萬人。



平面圖



鳥瞰圖



選址

預計工程竣工

2012 年 9 月

最新進度

施工中：正進行裝修及配套工程



2012 年 4 月



2011 年 10 月



2011 年 6 月

北川縣殘疾人康復服務中心

序號： 139

地點： 綿陽市北川新縣城

估算： 1,262 萬元人民幣

受災情況

區內社會福利設施受嚴重破壞。同時，因受災而新增了大量肢體殘疾人士，需要接受長期的康復治療。

重建規模

總建築面積約：3,150 m²

- 康復治療房間：290 m²，床位 50 個
- 醫療康復科：660 m²
- 社會康復科：330 m²

目標受惠對象

縣內有康復需求的殘疾人士約 7,400 人。



平面圖



鳥瞰圖



選址

預計工程竣工

2012 年 7 月

最新進度

施工中：正進行裝修及配套工程



2012 年 5 月



2011 年 10 月



2011 年 6 月

平武縣殘疾人康復服務中心

序號： 140

地點： 綿陽市平武縣龍安鎮

估算： 732 萬元人民幣

受災情況

區內社會福利設施受嚴重破壞。同時，因受災而新增了大量肢體殘疾人士，需要接受長期的康復治療。

重建規模

總建築面積約：2,007 m²

- 康復治療房間：145 m²，
床位 25 個
- 醫療康復科：360 m²
- 社會康復科：180 m²

目標受惠對象

縣內有康復需求的殘疾人士約 8,700 人。



平面圖



鳥瞰圖



選址

預計工程竣工

2012 年 7 月

最新進度

施工中：正進行裝修及配套工程



2012 年 04 月



2011 年 10 月



2011 年 5 月

涪城區殘疾人康復服務中心

序號： 143

地點： 綿陽市涪城區劍南路西段

估算： 1,200 萬元人民幣

受災情況

區內社會福利設施受嚴重破壞。同時，因受災而新增了大量肢體殘疾人士，需要接受長期的康復治療。

重建規模

總建築面積約：3,120 m²

- 康復治療房間：290 m²，床位 50 個
- 醫療康復科：660 m²
- 社會康復科：330 m²

目標受惠對象

縣內有康復需求的殘疾人士約 2.77 萬人。

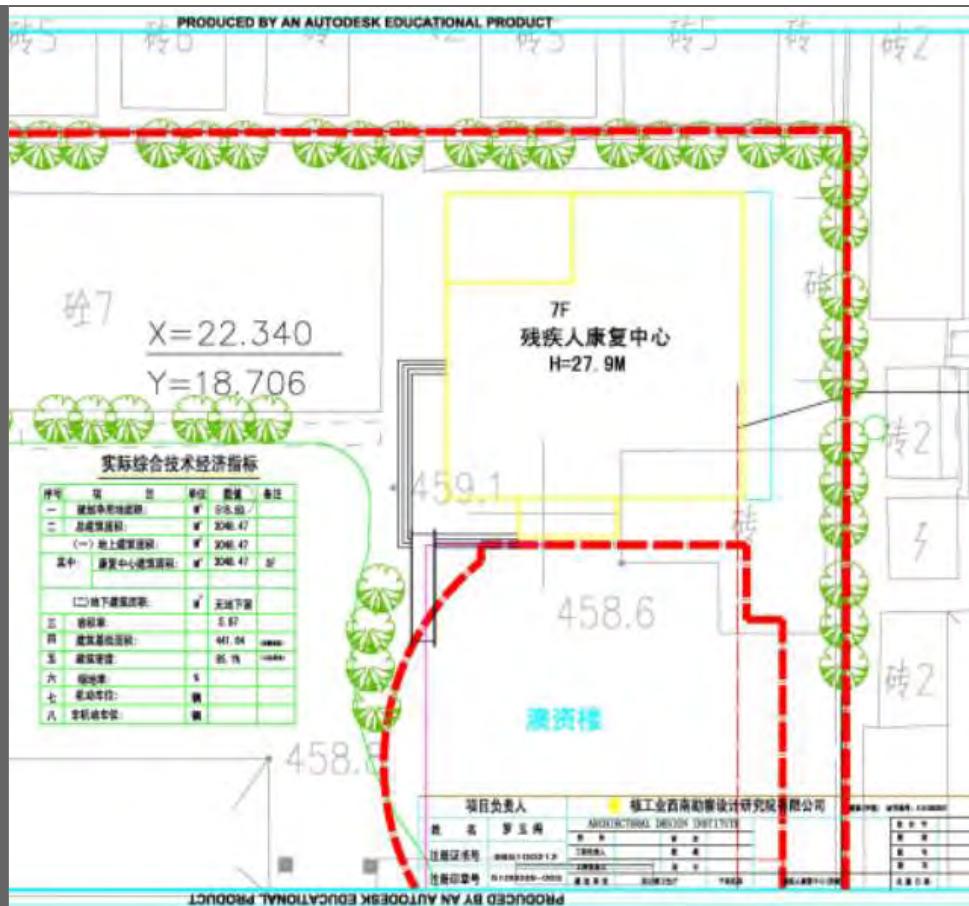

平面圖



鳥瞰圖



選址

預計工程竣工

2012 年 7 月

最新進度

施工中：正進行裝修及配套工程

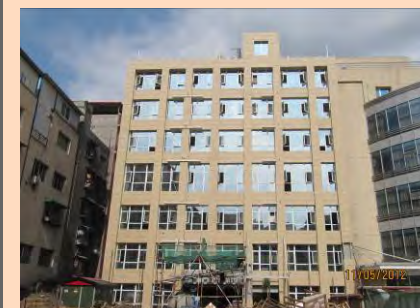

2012 年 5 月



2012 年 1 月



2011 年 9 月

(六)

社
福

鹽亭縣殘疾人康復服務中心

序號： 144

地點： 綿陽市鹽亭縣雲溪鎮

估算： 1,107 萬元人民幣

受災情況

區內社會福利設施受嚴重破壞。同時，因受災而新增了大量肢體殘疾人士，需要接受長期的康復治療。

重建規模

總建築面積約：3,031 m²

- 康復治療房間：290 m²，
床位 50 個
- 醫療康復科：660 m²
- 社會康復科：330 m²

目標受惠對象

縣內有康復需求的殘疾人士約 2.81 萬人。

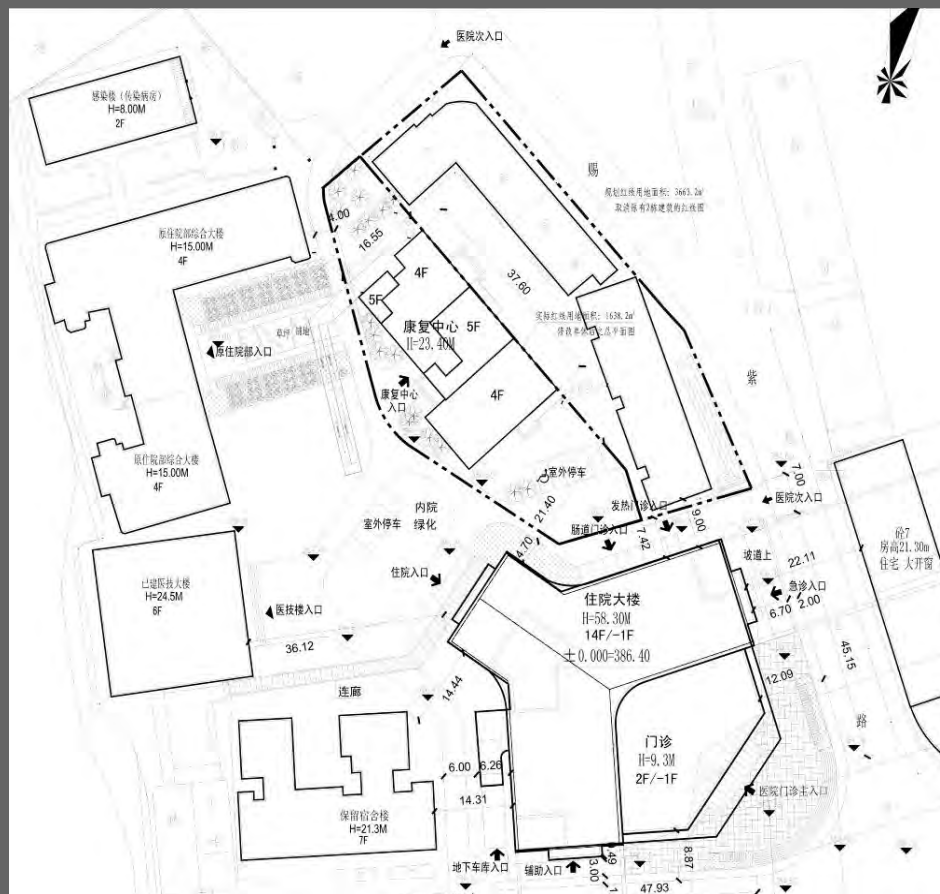

建設用地圖



立面圖



選址

預計工程竣工

2012 年 7 月

最新進度

施工中：正進行裝修及配套工程



2012 年 4 月



2011 年 10 月



2011 年 5 月

劍閣縣殘疾人康復服務中心

序號： 146

地點： 廣元市劍閣縣下寺鎮

估算： 1,200 萬元人民幣

受災情況

區內社會福利設施受嚴重破壞。同時，因受災而新增了大量肢體殘疾人士，需要接受長期的康復治療。

重建規模

總建築面積約：2,981 m²

- 康復治療房間：290 m²，
床位 50 個
- 醫療康復科：660 m²
- 社會康復科：330 m²

目標受惠對象

縣內有康復需求的殘疾人士約 3.11 萬人。



平面圖



鳥瞰圖



選址

預計工程竣工

2012 年 6 月

最新進度

施工中：正進行裝修及配套工程



2012 年 2 月



2011 年 9 月



2011 年 4 月

(六)

社
福

旌陽區殘疾人康復服務中心

序號： 148

地點： 德陽市旌陽區汾河路

估算： 1,200 萬元人民幣

受災情況

區內社會福利設施受嚴重破壞。同時，因受災而新增了大量肢體殘疾人士，需要接受長期的康復治療。

重建規模

總建築面積約：3,000 m²

- 康復治療房間：290 m²，床位 50 個
- 醫療康復科：660 m²
- 社會康復科：330 m²

目標受惠對象

縣內有康復需求的殘疾人士約 2.83 萬人。



平面圖



鳥瞰圖



選址

預計工程竣工

2012 年 6 月

最新進度

施工中：正進行裝修及配套工程



2012 年 4 月



2011 年 9 月



2011 年 5 月

四川省人民醫院川港康復科技綜合大樓內的川港康復中心

序號： 20

地點： 成都市一環路

估算： 2 億 2,454 萬元人民幣
(港方承擔金額)

受災情況

5.12 汶川地震造成大量外傷性傷患，地震傷患中相當一部分需要康復治療，其中有的還需要長期康復治療。

重建規模

- 總建築面積約 80,088 m²
- 港方援建面積 27,059 m²
- 康復治療床 300 張
- 重要設施包括門診、物理治療部、作業治療部、臨床心理服務、義肢及矯形部等

目標受惠對象

需要康復治療的地震傷患（成都市常住人口 1,257.9 萬）。



平面圖



鳥瞰圖



現有省醫院大樓

預計工程竣工

2012 年 8 月

最新進度

施工中：正進行內裝，屋宇設備安裝及室外幕牆工程



2012 年 3 月



2011 年 10 月



2011 年 4 月

(六)

醫療

鹽亭縣人民醫院

序號： 105

地點： 綿陽市鹽亭縣雲溪鎮

估算： 9,650 萬元人民幣

受災情況

醫院五幢房屋被列為 D 級危房，受損建築面積 30,050 m²，拆除建築面積 22,500 m²。

重建規模

- 門診住院綜合大樓：25,096 m²，
病床 400 張

目標受惠對象

鹽亭縣常住人口 62 萬加上離縣城較近的周邊縣市的老百姓，服務對象約 100 萬人。



平面圖



鳥瞰圖



效果圖

預計工程竣工

2012 年 10 月

最新進度

施工中：正進行裝修及配套工程



2012 年 3 月



2011 年 9 月



2011 年 4 月

梓潼縣中醫院

序號： 110

地點： 綿陽市梓潼縣文昌鎮

估算： 4,307 萬元人民幣

受災情況

門診大樓被列為 D 級危房，受損建築面積 $14,234 \text{ m}^2$ ，拆除建築面積 $14,234 \text{ m}^2$ 。

重建規模

- 門診大樓： $6,000 \text{ m}^2$
- 住院大樓： $7,000 \text{ m}^2$ ，病床 200 張
- 輔助用房及連廊： $1,234 \text{ m}^2$

目標受惠對象

為梓潼縣人口 38 萬人及覆蓋面積約 60 萬人提供中醫院正常的醫療保健工作。



平面圖



鳥瞰圖



受災情況

預計工程竣工

2012 年 6 月

最新進度

施工中：正進行裝修及配套工程



2012 年 3 月



2012 年 1 月



2011 年 10 月

榮經縣人民醫院

序號： 112

地點： 雅安市榮經縣

估算： 2,400 萬元人民幣

受災情況

醫院受損建築面積 7,500 m²，加固建築面積 7,500 m²。

重建規模

• 業務用房：5,982 m²，病床 300 張

目標受惠對象

榮經縣總人口 15 萬人。



平面圖



鳥瞰圖



選址

預計工程竣工

2012 年 6 月

最新進度

施工中：正進行裝修及配套工程



2012 年 1 月



2011 年 5 月



2011 年 3 月

名山縣人民醫院

序號： 113

地點： 雅安市名山縣

估算： 4,220 萬元人民幣

受災情況

醫院受損建築面積 10,306 m²，倒塌建築面積 1,200 m²，拆除建築面積 4,439 m²。

重建規模

- 門診綜合樓：7,320 m²，病床 200 張
- 食堂、供應室：1,136 m²
- 維修加固：4,667 m²

目標受惠對象

名山縣 27 萬人口。



平面圖



鳥瞰圖



選址

預計工程竣工

2012 年 7 月

最新進度

施工中：正進行裝修及配套工程



2012 年 1 月



2011 年 10 月



2011 年 5 月

宣漢縣人民醫院

序號： 117

地點： 達州市宣漢縣

估算： 3,500 萬元人民幣

受災情況

醫院被列為 D 級危房，受損建築面積： $7,372\text{ m}^2$ 。

重建規模

- 第二住院大樓： $14,820\text{ m}^2$ ，
病床 276 張

目標受惠對象

宣漢地區約 128 萬人口。



平面圖



鳥瞰圖



立面圖

預計工程竣工

2012 年 9 月

最新進度

施工中：正進行裝修及配套工程



2012 年 3 月



2011 年 5 月



2011 年 1 月

平昌縣人民醫院

序號： 119

地點： 巴中市平昌縣

估算： 2,898 萬元人民幣

受災情況

- D 級危房面積：6,580 m²
- C 級危房面積：3,860 m²

重建規模

- 門診醫技綜合樓：9,660 m²，
病床 350 張

目標受惠對象

平昌縣總人口 103 萬。



平面圖



鳥瞰圖



效果圖

預計工程竣工

2012 年 6 月

最新進度

施工中：正進行裝修及配套工程



2011 年 11 月



2011 年 10 月



2010 年 7 月

雅安市中醫醫院住院綜合大樓

序號： 149

地點： 雅安市雨城區縣前街

估算： 4,596 萬元人民幣

受災情況

住院大樓被列為 C 級危房，受損建築面積 4,882 m²，拆除建築面積 4,882 m²。

重建規模

- 住院綜合大樓：15,475 m²，病床 300 張

目標受惠對象

雅安市 153 萬人口。



平面圖



選址



效果圖

預計工程竣工

2012 年 6 月

最新進度

施工中：正進行裝修及配套工程



2011 年 10 月



2011 年 5 月



2011 年 2 月

(六)

醫療

雅安市婦幼保健院

序號： 150
地點： 雅安市雨城區育才路
估算： 1,240 萬元人民幣

受災情況

受損建築面積 2,851 m²。

重建規模

- 維修小北街門診樓：688 m²
- 維修業務用房：2,163 m²
- 擴建：608 m²，病床 36 張

目標受惠對象

雅安市 153 萬人口，全市 7 歲以下兒童 9.7 萬，18－49 歲育齡婦女 40.3 萬。



平面圖



業務用房鳥瞰圖



小北街門診樓鳥瞰圖

預計工程竣工

2012 年 7 月

最新進度

施工中：正進行裝修及配套工程



2012 年 1 月



2011 年 10 月



2011 年 5 月

四川大學華西醫院遠端醫學網路平臺

序號： 151

地點： 四川大學華西醫院及 286 個遠端終端系統

估算： 5,660 萬元人民幣

受災情況

51 個重災縣二級綜合醫院中：與華西醫院建成遠端系統的有 37 家，其中有 12 家的醫院設備嚴重毀損。

重建規模

- 在華西醫院現有遠端醫學網路平臺基礎上部署華西遠端醫學系統
- 設立 286 個遠端終端機
- 購買設備及儀器 39 台
- 購買遠端終端系統 286 套

目標受惠對象

西部 12 個省市，近 5 億人口。

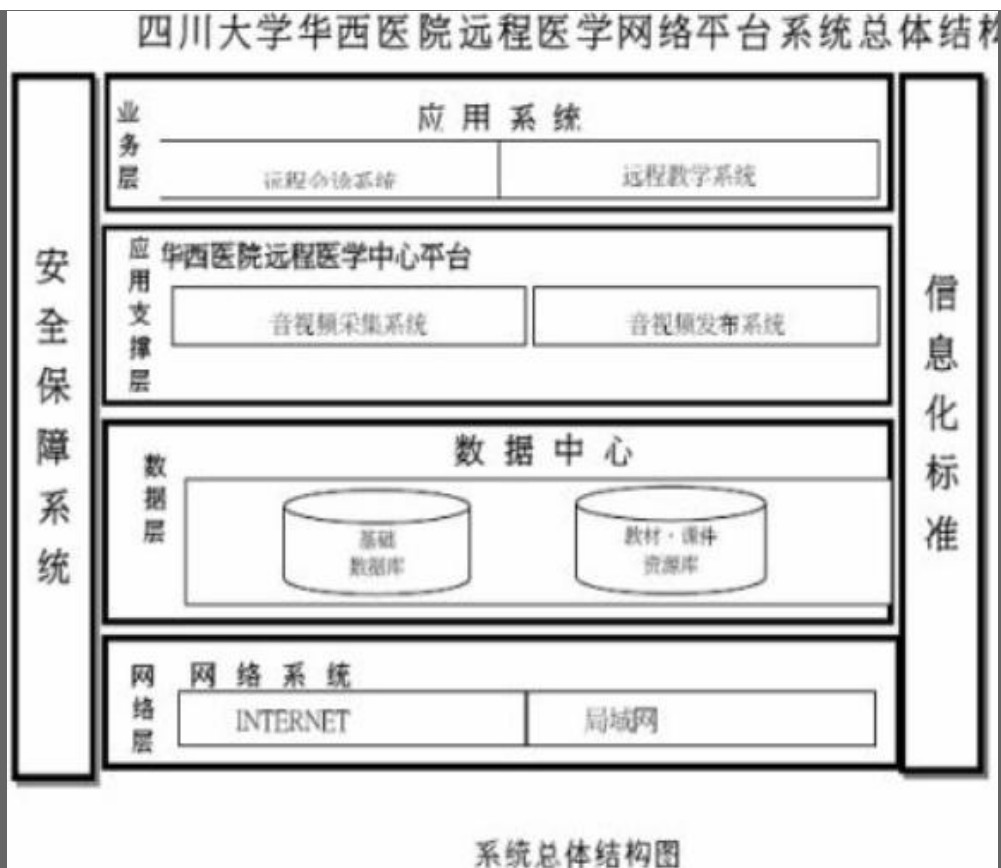

系統總體結構圖



遠端終端機



遠端教學室

預計完成

2012 年 6 月

最新進度

終端戶設備安裝基本完成，課件製作和遠端培訓陸續進行中

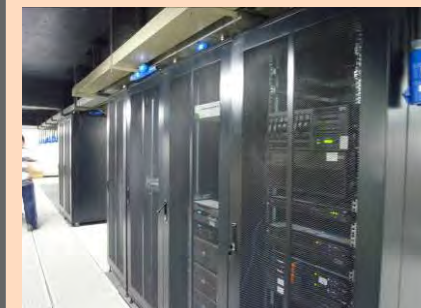

伺服器



遠端教學情況（2011 年 2 月）

綿陽市中心醫院康復腫瘤大樓

序號： 152

地點： 綿陽市涪城區涪城路

估算： 4,000 萬元人民幣

受災情況

內科康復樓（內科樓）、腫瘤科樓、內六內七樓（醫技綜合樓）被列為 D 級危房，受損建築面積 9,822 m²，醫療設備受損 274 台。

重建規模

- 康復腫瘤大樓：10,182 m²，病床 200 張

目標受惠對象

綿陽市涪城區 63.9 萬人口。



平面圖



鳥瞰圖



效果圖

預計工程竣工

2012 年 6 月

最新進度

施工中：正進行裝修及配套工程



2011 年 11 月



2011 年 9 月



2011 年 5 月

綿陽市中醫院

序號： 153

地點： 綿陽市涪城區涪城路

估算： 8,700 萬元人民幣

受災情況

門診樓被列為 D 級危房，眼科大樓被列為 C 級危房，住院大樓被列為 B 級危房。受損建築面積共 29,527 m²。

重建規模

- 門急診綜合樓：18,212 m²
- 維修眼科大樓、住院大樓：23,478 m²，病床 168 張

目標受惠對象

綿陽市 530 萬人口。



平面圖



鳥瞰圖



效果圖

預計工程竣工

2012 年 9 月

最新進度

施工中：正進行裝修及配套工程



2012 年 3 月



2011 年 9 月



2011 年 2 月

綿陽市婦幼保健院

序號： 154

地點： 綿陽市涪城區花園北街

估算： 1,400 萬元人民幣

受災情況

醫療業務用房附樓被列為 C 級危房，
受損建築面積 2,406 m²。

重建規模

- 醫療業務用房附樓：4,344 m²，病床 80 張

目標受惠對象

綿陽市 530 萬人口。



平面圖



效果圖



選址

預計工程竣工

2012 年 6 月

最新進度

施工中：正進行裝修及配套工程



2012 年 3 月



2011 年 9 月



2011 年 5 月

(六)

醫療

1. 非政府機構項目

「支援四川地震災區重建工作信基金」在 2008 年 10 月，接受香港非政府組織申請資助，協助進行四川災區重建工作。基金共批出由 16 個非政府組織呈交的 33[#]項申請。項目兼備硬體和軟體，涵蓋教育、醫療、肢體及心理康復、社會福利、培訓計劃和社會公共設施等範疇，涉及的資助總額約 2.6 億港元。截至 2012 年 5 月底，已有 21 項目完成。

序號	申請機構	項目名稱	資助額 (萬港元)	頁	進度	序號	申請機構	項目名稱	資助額 (萬港元)	頁	進度
1	九龍西區扶輪社有限公司聯同工程界社促會	德陽市旌陽區袁家小學災後重建	150	179	已竣工	31	救世軍港澳軍區	四川省羅江縣金山鎮 17 個村衛生站及設備建設項目	239	196	已竣工
4	中國福音事工促進會有限公司	南充市高坪區第三初級中學教學樓災後重建	999	180	已竣工	32	救世軍港澳軍區	四川省羅江縣鄉鎮衛生院醫療設備項目	456	197	已完成
5	中國福音事工促進會有限公司	南充市高坪區白塔中學初中部災後重建	999	181	已竣工	33	救世軍港澳軍區	四川省羅江縣禦營鎮衛生院醫療設備項目	96	198	已完成
8	苗圃行動	德陽市中江縣聯合鎮中心學校群星分校災後重建及師資培訓	704	182	已竣工	2	九龍西區扶輪社有限公司聯同工程界社促會	四川省北川縣通口鎮防疫康復中心	100	201	進行中
9	苗圃行動	德陽市中江縣石泉鄉九年一貫制中心校災後重建及師資培訓	816	183	已竣工	3	九龍西區扶輪社有限公司聯同工程界社促會	四川省北川縣通口鎮 13 條村救急及康健中心	412	202	進行中
10	香港教育工作者聯會教育機構有限公司	德陽市中江縣永豐鄉中心學校永豐小學災後重建	200	184	已竣工	6	青年發展基金	四川災後心理康復培訓及服務計劃	798	203	進行中
11	香港教育工作者聯會教育機構有限公司	四川省綿陽市三台縣上新鄉初級中學	200	185	已竣工	7	青年發展基金	四川災後復康支援網路計劃	402	204	進行中
12	香港教育工作者聯會教育機構有限公司	四川省綿陽市三台縣樂加初級中學	200	186	已竣工	15	香港理工大學(醫療科技及資訊學系)	四川地震災區假肢及矯形專業培訓支援計劃	432	205	進行中
13	香港教育工作者聯會教育機構有限公司	四川省德陽市中江縣興隆鎮中心小學	200	187	已竣工	16	香港理工大學(康復治療科學系)	四川地震災區物理治療及職業治療專業培訓支援計劃	611	206	進行中
17	香港復康會	四川地震災區社區復康資源中心	766	188	已竣工	18	香港童軍總會	德陽市青少年宮重建及支援	1,045	207	進行中
21	SCMP Charities Ltd	南華早報希望之家	485	189	已竣工	19	香港童軍總會	綿陽市青少年活動中心重建及支援	2,832	208	進行中
22	「源」慈善基金有限公司	「512 災後重建行動」- 醫療建設項目綿陽市三台縣里鄉衛生院	677	190	已竣工	20	華裔骨科學會「站起來」計劃	川港康復培訓及發展中心(首階段)	1,167	209	進行中
23	「源」慈善基金有限公司	「512 災後重建行動」- 醫療建設項目綿陽市涪城區河邊鎮衛生院(改名為高新區河邊鎮衛生院*)			已竣工			川港康復培訓及發展中心(第二階段)	3,429	210	進行中
					川港康復培訓及發展中心(第三階段)			3,418	211	進行中	
24	香港基督教青年會	金堂縣學校災後改及擴建項目	1,000	191	已竣工	28	無國界社工有限公司	擂鼓社區服務處	576	212	進行中
25	香港基督教青年會	蓬安縣龍蠶初級中學災後重建項目	1,000	192	已竣工	30	救世軍港澳軍區	羅江縣萬安鎮康復中心項目	204	213	進行中
26	香港關懷行動慈善有限公司	四川崇州災區幼稚園(幼稚院)重建	500	193	已竣工	總計			26,153		
27	雅博慈善基金會有限公司	四川省西充縣人民醫院綜合業務樓災後重建工程項目	1,000	194	已竣工	# 由於綿陽民族中學的項目申請已經撤銷，批出項目由 33 個減為 32 個。					
29	救世軍港澳軍區	四川省羅江縣人民醫院救護車項目	40	195	已完成	* 因應綿陽市委辦公室於 2009 年 10 月 12 日公佈，河邊鎮行政區於 2009 年 10 月 9 日由高新區管轄，項目改名為高新區河邊鎮衛生院。					

(七)

非政府機構項目 已完成項目

已竣工/完成項目(21 項)：

竣工/完成日期

- | | |
|---|-------------|
| 1. 德陽市旌陽區袁家小學災後重建 | 2009 年 8 月 |
| 2. 南充市高坪區第三初級中學教學樓災後重建 | 2011 年 12 月 |
| 3. 南充市高坪區白塔中學初中部災後重建 | 2011 年 7 月 |
| 4. 德陽市中江縣聯合鎮中心學校群星分校災後重建及師資培訓 | 2011 年 3 月 |
| 5. 德陽市中江縣石泉鄉九年一貫制中心校災後重建及師資培訓 | 2011 年 3 月 |
| 6. 德陽市中江縣永豐鄉中心學校永豐小學災後重建 | 2011 年 9 月 |
| 7. 四川省綿陽市三台縣上新鄉初級中學 | 2010 年 11 月 |
| 8. 四川省綿陽市三台縣樂加初級中學 | 2011 年 6 月 |
| 9. 四川省德陽市中江縣興隆鎮中心小學 | 2011 年 9 月 |
| 10. 四川地震災區社區復康資源中心 | 2012 年 1 月 |
| 11. 南華早報希望之家 | 2011 年 3 月 |
| 12. 「512 災後重建行動」－醫療建設項目綿陽市三台縣里程鄉衛生院 | 2010 年 8 月 |
| 13. 「512 災後重建行動」－醫療建設項目綿陽市涪城區河邊鎮衛生院(改名為高新區河邊鎮衛生院) | 2010 年 12 月 |
| 14. 金堂縣學校災後改及擴建項目 | 2010 年 12 月 |
| 15. 蓬安縣龍蠶初級中學災後重建項目 | 2010 年 12 月 |
| 16. 四川崇州災區幼稚園(幼稚院)重建 | 2011 年 11 月 |
| 17. 四川省西充縣人民醫院綜合業務樓災後重建工程項目 | 2012 年 3 月 |
| 18. 四川省羅江縣人民醫院救護車項目 | 2011 年 8 月 |
| 19. 四川省羅江縣金山鎮 17 個村衛生站及設備建設項目 | 2012 年 3 月 |
| 20. 四川省羅江縣鄉鎮衛生院醫療設備項目 | 2011 年 8 月 |
| 21. 四川省羅江縣禦營鎮衛生院醫療設備項目項目 | 2011 年 8 月 |

已批項目（序號：1）	德陽市旌陽區袁家小學災後重建
申請機構	九龍西區扶輪社有限公司聯同工程界社促會
主要內容	<ul style="list-style-type: none"> 在汶川 512 地震後，袁家小學校舍倒塌，包括教學樓及學生宿舍。另外，校舍被鑒定為危房，需要拆卸重建。 原址重建教學樓。 項目涉及資金 257 萬元人民幣（折合約為 292 萬港元），香港特區政府「支援四川地震災區重建工作信託基金」同意撥款 150 萬港元（折合約為 133 萬元人民幣）資助該項目。
目標受惠對象數目 或服務範圍	600 名學生
資助額	150 萬港元
完成日期	重建工程已於 2009 年 8 月完成。

已批項目（序號：4）	南充市高坪區第三初級中學教學樓災後重建
申請機構	中國福音事工促進會有限公司
主要內容	<ul style="list-style-type: none">● 在汶川 512 地震後，南充市高坪第三初級中學的教學樓出現地基下沉，被鑒定為危房，已經拆卸。同區的高坪第五小學亦因地震造成嚴重損毀，校舍約被鑒定為危房，需要拆卸重建。為整合資源，當地教育局決定將高坪第五小學與高坪第三初級中學合併。● 在高坪市第三初級中學原址重建教學樓。● 項目涉及資金 2,198 萬元人民幣。香港特區政府「支援四川地震災區重建工作信託基金」同意撥款 1,000 萬港元（折合約為 870 萬元人民幣）資助該項目。
目標受惠對象數目 或服務範圍	5,000 余名學生
資助額	999 萬港元
完成日期	重建工程已於 2011 年 12 月完成。

已批項目（序號：5）	南充市高坪區白塔中學初中部災後重建
申請機構	中國福音事工促進會有限公司
主要內容	<ul style="list-style-type: none"> ● 在汶川512地震後，白塔中學初中部的教學樓列為危房需要拆卸重建，全校1,700多名學生被分流到區內其他學校上課。 ● 原址重建教學樓，其他重建設施包括學校大門、廣場及運動場。 ● 項目涉及資金 1,200 萬元人民幣。香港特區政府「支援四川地震災區重建工作信託基金」同意撥款 1,000 萬港元(折合約為 870 萬元人民幣)資助該項目。
目標受惠對象數目 或服務範圍	3,700 多名學生
資助額	999 萬港元
完成日期	重建工程已於 2011 年 7 月完成。

已批項目（序號：8）	德陽市中江縣聯合鎮中心學校群星分校災後重建及師資培訓
申請機構	苗圃行動
主要內容	<ul style="list-style-type: none"> 在汶川 512 地震後，位於德陽市中江縣的聯合鎮中心學校群星分校校舍全部損毀，被鑒定為危房，需要拆卸重建。 原址重建教學樓、教工宿舍樓、學生宿舍及食堂。 另外，申請機構亦會為該校校長和老師安排合適的師資培訓課程，包括校舍保養、計算器、英語方面的培訓。 項目涉及資金 841 萬元人民幣。香港特區政府「支援四川地震災區重建工作信託基金」同意撥款 703.6 萬港元(折合約為 617 萬元人民幣)資助該項目。
目標受惠對象數目或服務範圍	600 多名學生
資助額	704 萬港元
完成日期	<p>工程項目方面：重建工程已於 2011 年 3 月完成。</p> <p>非工程項目方面(與石泉鄉九年一貫制中心校的培訓工作一併匯報)：所有非工程項目培訓已經完成－</p> <ol style="list-style-type: none"> 1. 前期工程監督培訓共三期，已分別於 2009 年 4 月、7 月及 10 月進行，受訓老師超過 140 名； 2. 師資培訓共二期，已分別於 2009 年 7 月及 2010 年 7 月進行； 3. 電腦培訓已於 2011 年 3 月完成；及 4. 英語交流已於 2010 年 12 月完成。

已批項目（序號：9）	德陽市中江縣石泉鄉九年一貫制中心校災後重建及師資培訓
申請機構	苗圃行動
主要內容	<ul style="list-style-type: none"> 在 512 地震後，位於德陽市中江縣石泉鄉九年一貫制中心校校舍全部損毀，被鑒定為危房，已經拆卸重建。 項目內容為原址重建教學樓，其他設施共包括宿舍樓及食堂。 另外，申請機構亦會為該校校長和老師安排合適的師資培訓課程，包括校舍保養、計算器、英語方面的培訓。 項目涉及資金 916 萬元人民幣。香港特區政府「支援四川地震災區重建工作信託基金」同意撥款 815.7 萬港元（折合約為 716 萬元人民幣）資助該項目。
目標受惠對象數目 或服務範圍	1,000 多名學生
資助額	816 萬港元
完成日期	<p>工程項目方面：重建工程已於 2011 年 3 月完成。</p> <p>非工程項目方面：（參閱序號 8 的聯合鎮中心學校群星分校的匯報）</p>

已批項目（序號：10）	德陽市中江縣永豐鄉中心學校永豐小學災後重建
申請機構	香港教育工作者聯會教育機構有限公司
主要內容	<ul style="list-style-type: none">在 512 地震後，德陽市中江縣永豐鄉中心學校永豐小學教學樓嚴重損毀，被鑒定為危房，需要拆卸重建。另外，校舍需要維修加固。申請機構與四川省教育廳計劃異址重建永豐小學，包括教學樓、教學綜合樓及學生宿舍。項目涉及資金 784 萬元人民幣。香港特區政府「支援四川地震災區重建工作信託基金」同意撥款 200 萬港元（折合約為 172 萬元人民幣）資助該項目。
目標受惠對象數目 或服務範圍	約 700 名學生
資助額	200 萬港元
完成日期	重建工程已於 2011 年 9 月完成。

已批項目（序號：11）	四川省綿陽市三台縣上新鄉初級中學
申請機構	香港教育工作者聯會教育機構有限公司
主要內容	<ul style="list-style-type: none"> ● 在 512 地震後，上新鄉初級中學校舍嚴重損毀，被鑒定為危房，需要拆卸重建。另外，校舍需要維修加固。 ● 申請機構與四川省教育廳計劃原址擴建上新鄉初級中學，包括教學綜合樓、學生公寓約及學生食/禮堂，另新建運動場。 ● 項目涉及資金 730 萬元人民幣。香港特區政府「支援四川地震災區重建工作信託基金」同意撥款 200 萬港元(折合約為 172 萬元人民幣)資助該項目。
目標受惠對象數目 或服務範圍	500 名學生
資助額	200 萬港元
完成日期	重建工程已於2010年11月完成。

已批項目（序號：12）	四川省綿陽市三台縣樂加初級中學
申請機構	香港教育工作者聯會教育機構有限公司
主要內容	<ul style="list-style-type: none"> 在 512 地震後，樂加初級中學校舍嚴重損毀，被鑒定為危房，需要拆卸重建。另外，校舍需要維修加固。 申請機構與四川省教育廳計劃異址重建校舍，包括教學樓、學生公寓樓及學生食/禮堂。另新建運動場。 項目涉及資金 700 萬元人民幣。香港特區政府「支援四川地震災區重建工作信託基金」同意撥款 200 萬港元（折合約為 172 萬元人民幣）資助該項目。
目標受惠對象數目 或服務範圍	700 名學生
資助額	200 萬港元
完成日期	重建工程已於2011年6月完成。

已批項目（序號：13）	四川省德陽市中江縣興隆鎮中心小學
申請機構	香港教育工作者聯會教育機構有限公司
主要內容	<ul style="list-style-type: none"> ● 在 512 地震後，德陽市中江縣的興隆鎮中心小學校舍嚴重損毀，部分校舍被鑒定為危房，需要拆卸重建。 ● 申請機構與四川省教育廳計劃原址擴建，包括教學用房、男生宿舍及食堂。 ● 項目涉及資金 710 萬元人民幣。香港特區政府「支援四川地震災區重建工作信託基金」同意撥款 200 萬港元(折合約 176 萬元人民幣)資助該項目。
目標受惠對象數目 或服務範圍	約 1,388 名學生
資助額	200 萬港元
完成日期	重建工程已於 2011 年 9 月完成。

已批項目(序號：17)	四川地震災區社區復康資源中心
申請機構	香港復康會
主要內容	<ul style="list-style-type: none"> ● 地震發生後，四川許多縣市和鄉鎮的居民骨折、脊髓損傷或有腦外傷等傷患，變成殘疾人士。殘疾的災民返回社區生活，需要有系統的社區支援服務以配合他們在康復、適應環境和社會心理等需要。 ● 成立一個資源中心，配備流動專家團隊，向四川省內的災區醫院/醫療站、社會福利機構和復康機構提供培訓及指導，協助當地進行社區復康計劃。計劃為災區內有需要人士提供心理社區復康、自我照顧及康復技巧訓練，並建立社區康復網路服務，以幫助災區殘疾人士和慢性病患者及其家庭掌握殘疾和疾病的自我管理技巧。
目標受惠對象數目或服務範圍	四川省地震災區的殘疾人士及其家庭。於 2009 年 2 月至 2012 年 1 月這三年內，透過資源中心、培訓課程、專題講座、工作坊、家訪和殘疾意識醒覺活動等惠及約 9,600 人。
資助額	766 萬港元
最新進度	項目已於 2012 年 1 月完結，各項服務皆達到預期目標。

已批項目（序號：21）	南華早報希望之家
申請機構	SCMP Charities Limited
主要內容	<p>(a) 以提供建築材料實物方式，在綿竹市九龍鎮協助重建共 979 戶農房。</p> <p>(b) 在九寨溝馬家鄉協助興建：</p> <ul style="list-style-type: none"> ● 一段約 4 km 長的道路 ● 安裝一段 690 m 長的電纜及相關設施 ● 118 台太陽能熱水器 ● 鋪設約 11.6 km 長的供水喉管及興建畜水池 ● 化糞池及相關 1km 排污管 ● 約 3.3 km 長排水溝 ● 6,350 m² 廣場 ● 670 m 長河堤 ● 4 間公共廁所 ● 1 間醫療衛生站
目標受惠對象數目 或服務範圍	<p>(a) 綿竹市九龍鎮受惠人數約為 2,400 人</p> <p>(b) 九寨溝馬家鄉受惠人數約為 507 人</p>
資助額	485 萬港元（其中 245.8 萬港元資助上文(a)部份重建農房工程已由當地居民及申請機構自籌資金興建。）
完成日期	<p>(a) 綿竹市九龍鎮協助重建 979 戶農房項目的建築工程已於 2009 年 12 月完成，並投入使用。</p> <p>(b) 九寨溝馬家鄉協助興建項目已於 2011 年 3 月完成，並投入使用。</p>

已批項目(序號:22&23)	「512 災後重建行動」計劃- 醫療建設項目
申請機構	「源」慈善基金有限公司
主要內容	<p>(22) 綿陽市三台縣里程鄉衛生院</p> <ul style="list-style-type: none"> 在原址重建，新建業務用房約1,200 m²，另維修加固40 m²，病床設置15張，並增添相應醫療設施。衛生院將重建為並列式三層框架結構，配備基本醫療設備。 <p>(23) 綿陽市涪城區河邊鎮衛生院（改名為高新區河邊鎮衛生院）*</p> <ul style="list-style-type: none"> 在原址重建醫療門診住院綜合大樓（一期）6層，建築面積約1,500 m²，病床設置共40張，並配備基本醫療設備。 <p>* 中共綿陽市委辦公室於2009年10月12日公佈河邊鎮行政區於2009年10月9日由高新區管轄。</p>
目標受惠對象數目或服務範圍	受惠人數超過 7 萬人，服務範圍包括醫療服務、預防疾病及保健服務。高新區河邊鎮衛生院將同時為區內社區保險及新型農村合作醫療定點醫療機構。
資助額	677 萬港元
完成日期	(22)里程鄉衛生院土木工程於 2009 年 10 月展開，已於 2010 年 8 月完成；(23)河邊鎮衛生院土木工程則於 2010 年 1 月展開，已於 2010 年 12 月完成。

已批項目（序號：24）	金堂縣學校災後改及擴建項目
申請機構	香港基督教青年會
主要內容	<ul style="list-style-type: none"> 在 512 地震後，金堂縣 7 所小學共嚴重損毀，被鑒定為危房，需要拆卸重建。當地政府計劃將附近山區共 6 所受損學校合併於位於金堂縣三星鎮的港青小學，並將之擴建為九年一貫制學校。 申請機構與成都基督教青年會計劃在原址擴建港青小學，包括教學及輔助用房、綜合樓及學生宿舍。 項目涉及資金 2,020 萬元人民幣。香港特區政府「支援四川地震災區重建工作信託基金」同意撥款 1,000 萬港元(折合約為 870 萬元人民幣)資助該項目。
目標受惠對象數目 或服務範圍	1,253 名學生
資助額	1,000 萬港元
完成日期	重建工程已於2010年12月完成。

已批項目（序號：25）	蓬安縣龍蠶初級中學災後重建項目
申請機構	香港基督教青年會
主要內容	<ul style="list-style-type: none"> 在 512 地震後，南充市蓬安縣龍蠶鎮的龍蠶初級中學嚴重損毀，部分校舍被鑒定為危房，需要拆卸重建。 申請機構與成都基督教青年會計劃在原址重建龍蠶初級中學，包括教學用房、生活用房及辦公室。另外，維修加固現有用房及擴建運動場。 經審計後，項目涉及資金 1,410 萬元人民幣。香港特區政府「支援四川地震災區重建工作信託基金」同意撥款 1,000 萬港元（折合約為 860 萬元人民幣）資助該項目。
目標受惠對象數目 或服務範圍	850 名學生
資助額	1,000 萬港元
完成日期	重建工程已於 2010 年 12 月完成。

已批項目（序號：26）	四川崇州災區幼稚園（幼稚院）重建
申請機構	香港關懷行動慈善有限公司
主要內容	<ul style="list-style-type: none"> ● 在 512 地震後，崇州幼稚園校舍嚴重損毀，被鑒定為危房，需要拆卸重建。 ● 申請機構與四川省崇州市人民政府計劃原址重建校舍，包括幼稚園教學樓兩幢及有蓋通道（因地形需要，以連接兩幢教學樓；通道範圍會用作活動場地）。 ● 項目涉及資金 1,000 萬港元。香港特區政府「支援四川地震災區重建工作信託基金」同意撥款 500 萬港元資助該項目。
目標受惠對象數目 或服務範圍	270 名學生
資助額	500 萬港元
完成日期	重建工程已於 2011 年 11 月完成。

已批項目（序號：27）	四川省西充縣人民醫院綜合業務樓災後重建工程項目
申請機構	雅博慈善基金會有限公司
主要內容	<ul style="list-style-type: none">● 2008年5月發生的四川汶川地震導致四川省西充縣人民醫院受到嚴重損毀，受損面積22,000 m²，占該院業務用房建築面積的92.4%。● 建議項目為西充縣人民醫院的原址空地新建一幢綜合業務大樓，樓高約10層，提供放射、手術室及住院病房等設施。綜合業務大樓將完善西充縣人民醫院的服務，以提供二級甲等綜合醫院的基本功能，包括腫瘤、康復、血液透析等學科建制。
目標受惠對象數目或服務範圍	可為西充縣的人民服務。據申請機構提供資料的顯示，2007年西充縣人民醫院住院數目為15,000人次。
資助額	1,000萬港元
完成日期	土建工程已於 2012 年 3 月完成。

已批項目（序號：29）	四川省羅江縣人民醫院救護車項目
申請機構	救世軍港澳軍區
主要內容	羅江縣人民醫院一部救護車在汶川地震後超負荷行駛，導致主要部件損壞，現已報廢。建議項目為羅江縣人民醫院新購救護車一輛。
目標受惠對象數目或服務範圍	預計服務全縣 10 個鎮 109 個鄉/村的 24 萬居民。
資助額	40萬港元
完成日期	新購救護車已於 2011 年 8 月下旬到點，並已啟用。

已批項目（序號：31）	四川省羅江縣金山鎮 17 個村衛生站及設備建設項目
申請機構	救世軍港澳軍區
建議項目主要內容	<ul style="list-style-type: none"> 羅江縣金山鎮在 512 汶川特大地震屬重災區，17 個村衛生站損毀嚴重，變成危房。 建議項目為四川省羅江縣金山鎮重建該 17 個在四川地震中損毀的村衛生站。
目標受惠對象數目 或服務範圍	羅江縣金山鎮村衛生站建設後，將可覆蓋全鎮 17 個村，共服務 45,000 多名村民。
資助額	239 萬港元
完成日期	全部 17 間村衛生站已於 2012 年 3 月竣工，醫療設備亦已進場，大部份村醫亦已被安排進駐。

已批項目（序號：32）	四川省羅江縣鄉鎮衛生院醫療設備項目
申請機構	救世軍港澳軍區
主要內容	四川汶川地震後，羅江縣蟠龍鎮、新盛鎮、調元鎮、白馬關鎮及略坪鎮之衛生院務樓房及醫療設備皆有不同程度倒塌和損毀。以上五鎮的衛生院雖獲捐助重建住院大樓或門診大樓，唯這些項目欠缺某些醫療設備。申請項目旨在為上述 5 間衛生院的住院或門診大樓添置相關的醫療設備。
目標受惠對象數目或服務範圍	在添置有關醫療設備後，將惠及 5 鎮 56 村共 11 萬 7 千多名居民。
資助額	456 萬港元
完成日期	招標程式及設備採購已於 2011 年 8 月完成，可以投入使用。

已批項目（序號：33）	四川省羅江縣禦營鎮衛生院醫療設備項目
申請機構	救世軍港澳軍區
主要內容	四川汶川地震後，羅江縣禦營鎮衛生院院務用房全部倒塌，12 台設備受損。中國紅十字會已援助該鎮修建衛生院住院大樓，但不提供大樓內醫療設備。建議項目為該衛生院購置醫療設備。
目標受惠對象數目 或服務範圍	預計服務全鎮 6 村共 16,200 名居民。
資助額	96 萬港元
完成日期	招標程式及設備採購已於 2011 年 8 月完成，可以投入使用。

非政府機構項目 進行中項目

進行中項目(11 項)：

1. 四川省北川縣通口鎮防疫康復中心
2. 四川省北川縣通口鎮 13 條村救急及康健中心
3. 四川災後心理康復培訓及服務計劃
4. 四川災後復康支援網路計劃
5. 四川地震災區假肢及矯形專業培訓支援計劃
6. 四川地震災區物理治療及職業治療專業培訓支援計劃
7. 德陽市青少年宮重建及支援
8. 綿陽市青少年活動中心重建及支援
9. 川港康復培訓及發展中心（首階段）、（第二階段）、（第三階段）
10. 擂鼓社區服務處
11. 羅江縣萬安鎮康復中心項目

已批項目（序號：2）	四川省北川縣通口鎮防疫康復中心
申請機構	九龍西區扶輪社 聯同 工程界社促會
主要內容	<ul style="list-style-type: none"> 項目建議於一座遭地震損毀的三層樓房原址改建，成為一所樓高四層，面積 900 m² 的防疫康復中心。 中心主要業務範圍包括： <ul style="list-style-type: none"> (1) 協助地震傷患的肢體功能及心理康復； (2) 為全鎮約 7,000 人提供預防保健服務及健康知識教育； (3) 為通口鎮居民提供醫療康復服務。
目標受惠對象數目或服務範圍	為通口鎮 7,500 名居民提供預防保健，為鎮內及鄰近地區約 1,000 名傷殘病人提供康復治療。預計每年服務對象達 1.8 萬人次。
資助額	100 萬港元
最新進度	有關項目已於 2011 年 12 月動工，防疫康復中心的 4 層樓、鋼筋及混凝土架構已完成，項目預計將於 2012 年 6 月底完成。

(七)

特區援建基金資助的非政府機構項目

已批項目（序號：3）	四川省北川縣通口鎮 13 條村救急及康健中心
申請機構	九龍西區扶輪社有限公司 聯同 工程界社促會
主要內容	<ul style="list-style-type: none">建議於四川省北川羌族自治縣通口鎮的 13 條村(包括通泉村、幸福村、解放村、茶花村、茶園村、青雲村、小坪村、黎明村、戰鬥村、花龍村、井泉村、清泉村及同樂村)興建 13 個「村級急救及康健中心」，為當地居民提供簡單急救及治療服務。
目標受惠對象數目 或服務範圍	通口鎮全鎮約 7,500 人
資助額	412 萬港元
最新進度	有關項目已於 2012 年 1 月動工，項目目前已完成地基的工程，現正進行上蓋結構工程。項目預計將於 2012 年 6 月底完成。

已批項目（序號：6）	四川災後心理康復培訓及服務計劃
申請機構	青年發展基金
主要內容	<ul style="list-style-type: none"> 項目主要目的是為已接受初期災後心理輔導培訓的四川前線人員提供持續培訓，並督導他們培訓安置點的社區工作人員。最終目的是提高當地大眾對心理健康的認識，以及在選定的臨時重災安置點提供心理康復服務。 在臨時安置點推行大規模心理健康教育，包括 <ul style="list-style-type: none"> 製作宣傳品，安排健康教育活動；及 作初步心理評估，為有需要逼切心理康復服務的災民提供治療及專業康復輔導服務。
目標受惠對象數目或服務範圍	持續培訓已接受初步災後心理康復培訓課程的學員，這些學員又會再培訓安置點的社區工作人員，並在三個安置點為災民提供心理康復工作。
資助額	798 萬港元
最新進度	在 2012 年 2 月至 5 月期間，申請機構舉辦了一系列社交技巧培訓、個案諮詢、災區心理康復服務、家訪等，以及在一間學校引入了名為「成長的天空」的心理康復課程，以識別患有創傷後壓力心理障礙症的小學生。

已批項目（序號：7）	四川災後復康支援網路計劃
申請機構	青年發展基金
主要內容	<ul style="list-style-type: none"> 建議計劃是利用思科(CISCO)公司所捐贈的資訊科技器材及相關技術支援，為川港康復治療提供先進的網路和通信技術，並且通過網真系統使川港在截肢、身體或心理和精神康復，及相關培訓領域建立高質量的連接。思科(CISCO)公司為四川地震災區的康復服務捐贈三套網真(Telepresence)系統，分別設置在香港突破青年村、四川省人民醫院及一部流動醫療車內。 青年發展基金將統籌有關網路服務的推行，部分其他在四川參與重建工作的本港非政府機構亦會使用有關網路。
目標受惠對象數目或服務範圍	網真服務將有 7 間機構使用，網路會議設施將有 8 間機構使用，流動醫療車計劃到訪數百個較偏遠的災區。
資助額	402 萬港元
最新進度	由於網真系統的技術固障，申請機構於過去 1 月至 5 月期間，統籌專業人員或導師前往重建後的災區，進行了復康服務、培訓及心理健康教育活動。

已批項目（序號：15）	四川地震災區假肢及矯形專業培訓支援計劃
申請機構	香港理工大學（醫療科技及資訊學系）
主要內容	<ul style="list-style-type: none"> 為加強對假肢矯形人才培訓，建議項目包括香港理工大學與四川大學合辦康復工程（假肢矯形專業）本科課程。 計劃亦建議三年內為康復人員舉辦多次短期在職培訓課程。
目標受惠對象數目或服務範圍	計劃每年培訓二十多名假肢矯形專業本科課程畢業生，為傷患提供服務，完善四川省的康復網路，從而提升省內的康復服務水準。同時透過在職培訓，提升四川康復人員的專業水準。
資助額	432 萬港元
最新進度	<p>現在有一年級同學 18 名、二年級同學 15 名、四年級同學 8 名。2012 年 10 月招收 20 名一年級新生。四年級學生從 2011 年 7 月開始到成都華西醫院、成都四川省肢體傷殘中心、德陽市假肢康復中心和重慶市第三軍醫大西南醫院作一年臨床實習，將於 2012 年 5 月中完成。</p> <p>國際義肢及矯形學會的代表將於 2012 年 6 月上旬為四年級學生做專業考試及舉行課程認證。</p> <p>除了幫助四川大學本科課程的發展，亦安排本科學生到香港學習，及為康復人員舉行了小腿假肢對線生物力學智慧系統工作坊、下肢矯形器工作坊和糖尿病足的處理和矯形器干預工作坊。並會在 2012 年 4 月及 6 月分別舉辦腦癱兒童矯形器干預工作坊和脊柱畸形矯形器干預工作坊。</p>

(七)

已批項目（序號：16）	四川地震災區物理治療及職業治療專業培訓支援計劃
申請機構	香港理工大學（康復治療科學系）
主要內容	<ul style="list-style-type: none">● 協助四川大學培養物理治療及職業治療專業人員，提升該校師資設施。● 與四川大學合作開辦短期物理治療及康復治療培訓課程。
目標受惠對象數目 或服務範圍	<ul style="list-style-type: none">● 培養四川首批專業的物理治療師及職業治療師。● 三年後，數十名專業物理治療、職業治療師可投入為災員服務，完善四川省的康復網路，從而提升省內的康復服務水準。
資助額	611 萬港元
最新進度	申請機構於 2012 年 1 月至 5 月期間共教授/開展了 1 個物理治療科專業科目及 3 個職業治療科專業科目，與及 2 個物理治療科及職業治療科專業科目共通的課程。另舉辦了 1 次物理治療及 1 次職業治療工作坊，分別有 40 人及 28 人參加，與及一次物理治療及職業治療共通的臨床工作坊，有 18 人參加。

已批項目（序號：18）	德陽市青少年宮重建及支援
申請機構	香港童軍總會
主要內容	香港童軍總會協助重建德陽市青少年宮，並在完成重建後，協助德陽市青少年宮推行災區青少年素質訓練課程，幫助災區青少年重建心靈，使其能重拾信心，面對逆境挑戰，健康成長。
目標受惠對象數目 或服務範圍	德陽市及附近災區的青少年。預算可於五年內以宿營、日營及課堂方式惠及約 4.4 萬青少年，其中受資助的災區青少年約 1.3 萬。
資助額	1,045 萬港元
最新進度	工程部份於 2010 年 12 月底動工，已於 2011 年 10 月完成，青少年素質訓練課程預計於 2012 年 3 月全面投入服務。雖然工程項目已完成，但非工程項目仍在進行。

(七)

已批項目（序號:19）	綿陽市青少年活動中心重建及支援
申請機構	香港童軍總會
主要內容	香港童軍總會協助重建綿陽市青少年活動中心，並在完成重建後，協助綿陽市青少年活動中心推行災區青少年素質訓練課程，幫助災區青少年重建心靈，使其能重拾信心，面對逆境挑戰，健康成長。
目標受惠對象數目或服務範圍	綿陽市及附近災區的青少年。預算可於五年內以宿營、露營、日營及課堂方式惠及超過 23 萬青少年，其中受資助的災區青少年約 12.6 萬。
資助額	2,832 萬港元
最新進度	項目已於 2010 年 12 月底動工，預計於 2012 年 7 月完成工程部份。青少年素質訓練課程將於工程部份完成後展開。

已批項目（序號：20）	川港康復培訓及發展中心（首階段）
申請機構	華裔骨科學會「站起來」計劃
建議項目主要內容	「川港康復培訓及發展中心」旨在為將會建成的「川港康復中心」成立一隊包含不同層次、不同專業及不同學科的康復醫療團隊，培訓1,000名康復專才。
目標受惠對象數目或服務範圍	為四川醫護界培養1,000名專業康復人才，再配合將來「川港康復中心」提供的康復服務，受惠對象將會是未來在「川港康復中心」接受治療和服務的傷患。
資助額	1,167 萬港元
最新進度	<p>在2012年1至5月期間，申請機構舉辦了多次見習、臨床帶教及面授課程，包括：「川港康復培訓及發展計劃瀘州醫學院康復醫學培訓課程」籌辦的臨床實習；「川港康復培訓及發展計劃四川省人民醫院及網路醫院在職骨科醫生康復培訓課程」舉行的面授課和臨床帶教；「川港康復培訓及發展計劃川北醫學院康復治療師培訓課程」及「川港康復培訓及發展計劃四川省自貢衛生學校康復治療師（社區康復）培訓課程」進行的面授、見習課和考試。申請機構亦舉辦了「川港康復培訓及發展計劃四川省人民醫院護士學校康復護理培訓課程」、「川港康復培訓及發展計劃四川省人民醫院及網路醫院康復護理培訓課程」及「川港康復培訓及發展計劃四川省自貢衛生學校康復護理培訓課程」的面授課和考試。申請機構亦安排了3批共23名四川省的醫護人員進行一次性的高階香港康復培訓。</p> <p>另外，為了加強對假肢及矯形師的培訓，申請機構為兩個新課程——四川省八一康復中心假肢及矯形師執業資格考試考前培訓課程及假肢及矯形師高階培訓課程——分別舉行了1次及2次面授課。</p>

已批項目(序號：20)	川港康復培訓及發展中心（第二階段）
申請機構	華裔骨科學會「站起來」計劃
主要內容	<ul style="list-style-type: none"> • 此階段的內容包括開展進階及高階培訓，舉辦約 6 次的大型培訓及約 20 次的實習和技術工作坊。 • 計劃亦會繼續為當地傷患提供協助，包括義肢安裝和康復服務，包括物理治療、技能訓練、心理和就業輔導等。
目標受惠對象數目或服務範圍	為四川醫護界培養 1,000 名專業的康復人才，再配合將來「川港康復中心」提供的康復服務，受惠對象將會是未來在「川港康復中心」接受治療和服務的傷患。
資助額	3,429 萬港元
最新進度	請參考本項目首階段的匯報。

已批項目（序號：20）	川港康復培訓及發展中心（第三階段）
申請機構	華裔骨科學會「站起來」計劃
主要內容	<ul style="list-style-type: none"> • 「川港康復培訓及發展中心」旨在為將會成立的「川港康復中心」成立一隊包含不同層次、不同專業及不同學科的康復醫療團隊，培訓 1,000 名康復專才。 • 延續第一、二期工作，計劃內容包括與四川省北醫學院和瀘州醫學院合辦為期三年的康復學士課程，培訓 80 名康復人才（包括物理治療師、作業治療師及矯形器師）。 • 另外，計劃亦會為現職的康復人員提供培訓，包括舉辦有關脊髓、骨折、關節外科的大型培訓及小型工作坊、為四川省內醫院的主任級及前線人員來港培訓及交流，瞭解香港的康復醫療架構及實際操作。
目標受惠對象數目或服務範圍	為四川醫護界培養 1,000 名專業的康復人才，再配合將來「川港康復中心」提供的康復服務，受惠對象將會是未來在「川港康復中心」接受治療和服務的傷患。
資助額	3,418 萬港元
最新進度	請參考本項目首階段的匯報。

已批項目（序號：28）	擂鼓社區服務處
申請機構	無國界社工有限公司
主要內容	<ul style="list-style-type: none"> 北川擂鼓鎮在地震中受災情況嚴重，受災群眾被安置在大型板房區內，需要各類社區支援服務。 無國界社工有限公司於北川擂鼓鎮開設一個社區服務處，主要為災民提供心理情緒支援服務，組織及培訓義工提供各類社區支援服務，例如長者探訪和輔導小組、課餘託管服務、領袖訓練和其他發展性小組等。計劃亦為當地大學社工系學生提供有關輔導及社區照顧的培訓及實習平臺。
目標受惠對象數目或服務範圍	預算可於三年內透過服務中心向北川擂鼓鎮的災民提供心理情緒支援及其它社區支援服務，受惠人數約 3,700 人。此外，計劃將為約 450 名當地社工及義工提供培訓，並為當地院校約 30 位社工系學生提供培訓及實習平臺。
資助額	576 萬港元
最新進度	申請機構於 2009 年 12 月起正式開展服務，到社區、臨時安置點家訪受災的家庭，提供個案輔導及小組服務，舉辦大型活動、義工服務、護老及兒童託管服務等，並提供內地社工及義工培訓。現時各項服務皆進展良好。

已批項目（序號：30）	四川省羅江縣萬安鎮康復中心項目
申請機構	救世軍港澳軍區
主要內容	<ul style="list-style-type: none"> • 2008年5月發生的四川汶川地震後，萬安鎮衛生院10月份初步統計約有200多人需繼續康復鍛煉治療，但該鎮過去並沒有康復中心或康復設備器材。 • 國家紅十字會已援助該鎮修建康復中心，但不提供中心內所有設備。建議項目為該康復中心購入所需康復設備。
目標受惠對象數目或服務範圍	預計可服務該鎮200多名需要長期康復治療的傷患及當地日後的需求。
資助額	204萬港元
最新進度	康復中心的建築部分已竣工，所有康復設備已完成採購及已進場。項目亦包括為中心工作人員提供8個月的培訓，直至2012年3月，11期的培訓已完成，現正進行最後一期培訓。

港方技術檢查概要

本概要紀錄港方「獨立專業顧問」於去年11月至本年5月期間執行實地技術檢查的觀察意見和建議。概要並不包括已通過「工程竣工驗收」並交付使用的90個項目（截至2012年5月31日）。

整體而言，特區援建工程並無出現重大質量或施工安全問題。個別項目的配套工程出現滯後，未能配合主體工程進度，此外，個別項目在邊坡風險管理方面，亦有待改善。港方已將觀察意見向川方通報，而川方亦已迅速回應，處理需整改事項。

川港雙方已建立完善的溝通機制，對工程質量的監察合作良好。技術檢查發現的問題，只要採取適當措施，整改後都能符合建設標準。

臥龍項目

觀察日期	港方觀察及建議	川方回應及跟進工作
臥龍自然保護區		
都江堰大熊貓救護與疾病防控中心（序號：21）		
2012.03.05	<ul style="list-style-type: none"> 建議加強對施工單位的監察，包括監督、管理及施工隊伍的人手和素質，並需強化施工單位與設計單位的聯繫，以確保施工質量符合設計要求。 	<p>已要求施工單位針對工地現場的組織管理、執行層和管理層，落實全面質量管制，加強與設計單位聯繫，確保工程質量符合設計要求。採取的措施有：</p> <ol style="list-style-type: none"> 1. 施工單位增加技術管理人員。 2. 設計單位每週派各專業設計人員到現場，進行技術交流。 3. 請當地建設質量監管部門加強質量監督。

教育項目

觀察日期	港方觀察及建議	川方回應及跟進工作
南充市		
白塔中學（序號：94）		
2012.03.01	<ul style="list-style-type: none"> 建議加強監察一些不在香港援建範圍內的室外配套工程（包括：（1）校區內道路、大門及圍牆等室外工程（2）校區內的室外消防設施（消防通道及消防栓等）（3）校區內的化糞池通往市政排污管網的排污管）的實施（資金923萬元有待落實），以免影響港方援建主體工程的竣工和設施日後的正常使用。 	<p>校區內道路、大門及圍牆等室外工程，校區內的室外消防設施，校區內的化糞池通往市政排污管網的排污管已於2012年5月16日開工，預計2012年8月底竣工。</p>

觀察日期	港方觀察及建議	川方回應及跟進工作
南充市		
南部中學（序號：89）		
2011.12.20	<ul style="list-style-type: none"> 第2、3標段後面之山坡出現滑移情況，已要求川方採取應急措施及進行維護工程。 	已清理滑移部分、完成基腳澆築、山岩腳手架支撐、臨時排水溝、表面覆蓋等臨時措施。正抓緊進行設計方案調整，待施工圖審查後迅速實施。

社福項目

觀察日期	港方觀察及建議	川方回應及跟進工作
雅安市		
寶興縣殘疾人康復服務中心（序號：136）		
2012.04.18	<ul style="list-style-type: none"> 建議在走廊安裝排水系統。 	設計院已出具設計變更，施工單位已承諾按照設計要求儘快安裝。
阿壩州		
九寨溝縣殘疾人康復服務中心（序號：127）		
2012.05.11	<ul style="list-style-type: none"> 建議儘快確定永久電力接駁時間。 	已協商解決，力爭2012年7月完成。
小金縣殘疾人康復服務中心（序號：128）		
2012.04.19	<ul style="list-style-type: none"> 建議聯繫當地政府，儘快完成供水、供電和污水接駁。 	污水已經接入市政排污管網，供水、供電正在協調中。
松潘縣殘疾人康復服務中心（序號：129）		
2012.05.10	<ul style="list-style-type: none"> 建議儘快確定中心後擋土牆招標時間。 	擋土牆工程施工招標已掛網招標，近期將開展施工。
茂縣殘疾人康復服務中心（序號：130）		
2012.05.19	<ul style="list-style-type: none"> 建議儘快澄清污水及雨水排放系統方案，妥善處理相關技術問題。 	已完成相關設計並出具了詳細施工圖，正在進行施工。
理縣殘疾人康復服務中心（序號：131）		
2011.12.13	<ul style="list-style-type: none"> 建議儘快完成室外擋土牆設計工作。 	因涉及附近規劃道路，需修改擋土牆設計方案，縣政府已協調解決。

觀察日期	港方觀察及建議	川方回應及跟進工作
黑水縣殘疾人康復服務中心（序號：132）		
2012. 04. 20	• 建議聯繫當地有關單位，儘快完成污水和供水接駁。	已與相鄰的福利院達成協定，通過福利院的排污管道與市政管網連接，與福利院共用蓄水池供水。
南充市		
閬中市殘疾人康復服務中心（序號：133）		
2012. 05. 09	• 建議中庭內園設置排水系統，以免影響日後使用。	同意港方建議，擬採適當措施解決中庭內雨水問題。
綿陽市		
三台縣殘疾人康復服務中心（序號：138）		
2012. 04. 12	• 建議：1. 建設單位加強聯繫當地政府，加快連接市政公路的道路及相應地下排污管網工程。 2. 場地東面沿紅線長 80 米斜坡儘快處理以確保斜坡的穩定性。 3. 中庭內園設置排水系統，以免影響日後使用。	1. 連接市政公路的道路及相應地下排污管網工程即將開工，計劃年底前完成。 2. 正按港方要求做擋土牆。 3. 擬採適當措施解決中庭和坡道雨水問題。
巴中市		
南江縣殘疾人康復服務中心（序號：124）		
2012. 01. 10	• 建議加強聯繫當地有關單位，加快連接市政公路的道路及地下管網，以免影響本項目地下管網接駁、周邊堡坎及綠化工程。	1. 環境綠化已完成。 2. 市政道路及地下管網已進入施工。 3. 堡坎與市政道路同步已在實施。

醫療項目

觀察日期	港方觀察及建議	川方回應及跟進工作
雅安市		
名山縣人民醫院（序號：113）		
2012. 01. 10	• 建議加快落實加固舊醫院的搬遷方案，以免影響新門診樓及舊醫院加固工程的竣工。	新建門診大樓已於 4 月 28 日通過當地質檢部門初步驗收，竣工驗收資料已於 5 月 20 日提交港方。待港方實地竣工驗收後進行搬遷，再對舊醫院進行維修加固。

觀察日期	港方觀察及建議	川方回應及跟進工作
成都市		
川港康復科技綜合大樓（序號：20）		
2012.04.18	<ul style="list-style-type: none"> 建議加快幕牆安裝及開展污水處理設備工程，並落實設置配電站的位置及施工安排，以免影響工程竣工。 	幕牆工程已完成鋼龍骨安裝，裙樓正進行面材幹掛；污水處理站及配電工程的施工正在進行；水療設備已完成招標工作，目前正在施工前期準備。
綿陽市		
綿陽市中心醫院康復腫瘤大樓（序號：152）		
2012.03.01	<ul style="list-style-type: none"> 建議加強監察滯後的機電配套工程，包括電梯及污水處理系統。 	機電配套工程正在實施，已完成大部分機電設備安裝，電梯安裝已完成；污水處理利用原有污水處理系統。
綿陽市中醫院（序號：153）		
2011.11.24	<ul style="list-style-type: none"> 建議加強監察滯後的機電配套工程，包括醫用氣體、空調設備和負壓吸引系統。 	機電配套工程正在加緊進行中，其中，空調已完成招標；變配電室系統設備已訂貨；醫用氣體、負壓吸引系統正在進行深化設計。
綿陽市婦幼保健院（序號：154）		
2011.11.25	<ul style="list-style-type: none"> 建議加強監察嚴重滯後的污水處理和潔淨空調設計工作及電氣工程。 	電氣、給排水工程已完成施工；污水處理正在施工；因手術室為普通手術室，故不需作潔淨空調設計。
達州市		
宣漢縣人民醫院（序號：117）		
2012.01.11	<ul style="list-style-type: none"> 建議加強監察嚴重滯後的強電工程及機電配套工程，包括電梯、消防、發電機、鍋爐、醫療氣體和空調等系統。 	強電工程及機電配套工程於2012年5月29日正式簽訂施工合同，近期進場施工；電梯、醫療氣體系統、空調系統、消防系統正在施工；鍋爐房土建正在施工，設備已進入政府招標採購程式；本項目無發電機系統。預計在2012年7月30日以前工程全部完工。
巴中市		
平昌縣人民醫院（序號：119）		
2011.11.23	<ul style="list-style-type: none"> 建議加強監察嚴重滯後的污水處理及機電配套工程，包括低壓設備及電纜和潔淨手術室設備。 	污水處理、機電配套工程、低壓設備及電纜和潔淨手術室設備4月28日完工，已通過當地初步驗收，目前正在準備竣工驗收資料，將報港方申請驗收。



四川重建
sichuan rebuild

香港特別行政區政府發展局



項目名稱 (序號: 1)	綿陽市第三人民醫院
地點	綿陽市遊仙區
項目主要內容	<p>受災情況</p> <ul style="list-style-type: none"> 在 512 特大地震中，該院包括急診、肢體康復等在內的醫技樓、門診樓受到嚴重破壞，經有資質單位鑒定和相關部門論證：無修復加固價值，建議拆除原地重建。精神科大樓、兒科及戒毒科樓、老年康復樓、內科樓、外科樓、隔離病室、供應室等建築，也遭到不同程度的損壞。該部分建築經有資質單位鑒定，採取相應加固措施，可以修復使用。地震災害除對房屋造成嚴重破壞外，還損毀該醫院醫用設備儀器 48 台(套)。 <p>重建規模</p> <ul style="list-style-type: none"> 原址重建心理危機幹預綜合樓 20,000 平方米。加固維修房屋 1,800 平方米。 維修購置震損醫療設備 48 台套。研究在大樓內加入康復設施。 <p>重建標準</p> <ul style="list-style-type: none"> 按照國家相關法律、法規及規範運行。
目標受惠物件數目 或服務範圍	綿陽三醫院承擔著全市所轄 2 區 1 市 6 縣、幅員面積 20,249 平方公里、人口 530 萬人民群眾的醫療、保健任務；其中精神、神經等特色醫療專業還輻射周邊的德陽市、遂寧市、廣元市、阿壩州甘孜州和甘肅省、陝西省等區域。
建設工期(月)	30
項目估算	8,000 萬元人民幣
最新進度	已於 2012 年 4 月竣工

香港賽馬會參與援建項目

項目名稱 (序號: 2)	綿陽市遊仙區忠興鎮初級中學
地點	綿陽市遊仙區
專案主要內容	<p>受災情況</p> <ul style="list-style-type: none"> 突如其來的 512 汶川特大地震給忠興鎮初級中學造成了毀滅性破壞，學校損失慘重，導致 1,163 名學生無法上課，82 名教職工無家可歸。其中損毀教學樓 2,300 平方米，經濟損失 345 萬元；損毀學生宿舍樓 3,140 平方米，經濟損失 478 萬元；損毀教師周轉房 1,855 平方米，經濟損失 278 萬元；廁所損毀 125 平方米，經濟損失 19 萬元；損毀圍牆 150 米，經濟損失 23 萬元；學生食堂形成危房 506 平方米，經濟損失 76 萬元。同時損毀價值約 20.3 萬餘元的教學設施設備等。總計損失達 1,239.3 萬元 <p>重建規模</p> <ul style="list-style-type: none"> 重建校舍建築面積 12,984 平方米。體育場地建築面積 6,500 平方米。 附屬設施建設投資。設施設備採購。圖書。研究在校舍內加入康復及方便殘疾人士設施。 <p>重建標準</p> <ul style="list-style-type: none"> 按照國家相關法律、法規及規範運行。
目標受惠物件數目 或服務範圍	受災影響的原校 1,600 名學生及 113 名老師
建設工期(月)	19
項目估算	3,672 萬元人民幣
最新進度	已竣工，並於2010年9 月新學年啟用；現在有700多名學生在新建的校園內學習。

香港賽馬會參與援建項目

項目名稱 (序號: 3)	德陽市第五中學高中部
地點	綿陽市旌陽區（異址重建）
項目主要內容	<p>受災情況</p> <ul style="list-style-type: none"> 大地震中，孝泉中學受到嚴重破壞，校舍全部垮塌，嘉陵江路學校和德陽五中校舍遭受到中度破壞，部分校舍受到嚴重破壞。這三所學校災前都是完中，爲了學校的分類管理和規範管理，德陽市教育局擬把完中變爲高級中學，把三所學校的高中部獨立後合併。 <p>重建規模</p> <ul style="list-style-type: none"> 規劃佔地面積 13,340 平方米。新建校面積 58,050 平方米，新建體育館 16,000 平方米。 購置儀器起設備 5,860 台套，圖書 157,500 冊。研究在校舍內加入康復及方便殘疾人士設施。 <p>重建標準</p> <ul style="list-style-type: none"> 按照國家相關法律、法規及規範運行。
目標受惠物件數目 或服務範圍	4,500 名學生
建設工期(月)	26
項目估算	1 億 4,900 萬元人民幣
最新進度	已於 2012 年 4 月完成，將於今年 9 月開學投入使用。

香港賽馬會參與援建項目

項目名稱 (序號: 4)	四川奧林匹克運動學校
地點	成都市都江堰市
項目主要內容	<p>受災情況</p> <ul style="list-style-type: none"> 512 汶川大地震中，四川省受災地區業餘體校嚴重受損，運動場地、訓練設施遭受不同程度的破壞，嚴重影響奧運爭光計劃的實施。為加快地震災後體育設施重建步伐，實施災區教育振興工程，以義務教育為重點，恢復重建各級各類教育基礎設施。決定在都江堰中學(四川省重點中學校)擴建四川奧林匹克體育學校，吸納四川全省乃至全國優秀的青少年運動人才，發展四川和香港兩地體育人才的交流與培訓，這所奧林匹克體校建成後，兩地將聯合選拔專業教練，充實師資力量，培訓內容將包括羽毛球、乒乓球、舉重、體操、柔道、摔跤、田徑等我國傳統優勢項目。 <p>重建規模</p> <ul style="list-style-type: none"> 綜合訓練場館一座，建築面積 12,000 平方米。室外運動場地 40,000 平方米。教學綜合樓一座，建築面積 3,800 平方米。學生公寓、員工宿舍、餐廳及操作間、庫房等，建築面積 7,000 平方米。 水、電、氣、路、環境、綠地等配套工程。器材、設備。 <p>重建標準</p> <ul style="list-style-type: none"> 按照國家相關法律、法規及規範運行。
目標受惠物件數目 或服務範圍	5,000 名學生。全省 3,258 名註冊運動員。
建設工期(月)	16
項目估算	1 億 3,500 萬元人民幣
最新進度	已於 2012 年 4 月開幕啟用

香港賽馬會參與援建項目

項目名稱 (序號: 5)	雅安職業技術學院
地點	雅安市雨城區
項目主要內容	<p>受災情況</p> <ul style="list-style-type: none"> 由於學院大多數房屋修建的歷史較長，抗震能力極弱，房屋受損面積達到 55292 m²，其中 12399 m²已成危房，建新路校區除圖書綜合樓外，其餘教學用房和學生宿舍全部不能再使用；育才路校區原第一教學樓、原浴室、原食堂和男生宿舍也必須拆除，還有一些房屋需要維修加固才能使用。有 1000 余萬元教學儀器設備在地震中受到損壞。學院現有 2000 余學生住在活動板房內 <p>重建規模</p> <ul style="list-style-type: none"> 就雅安職業技術學院而言，該學院原為區內師資及教學水平最優秀的職業技術學院，亦是國內重點職校，以醫療、機電和教育等專業最為突出，重建後預計每年畢業人數約為 7,000 名，可支援四川和週邊地區的重建工作。 災後重建項目新建建築面積 49200 m²，其中：實驗實訓樓 8200 m²、圖書館綜合樓 18000 m²、學生公寓 23000 m²；建設標準運動場 1 個，籃球場 6 個，網球場 2 個，游泳池 1 座，排球場 4 個，羽毛球場 2 個；配套建設道路、綠化及給排水、供電、供氣等公用工程。 <p>重建標準</p> <ul style="list-style-type: none"> 按照國家相關法律、法規及規範運行。
目標受惠物件數目 或服務範圍	學院現有學生規模為 10,000 人，學院重建後可增收學生至 12,000 人(包括短期課程) 重建後預計每年畢業人數約為 7,000 名。
建設工期(月)	施工期為 18 個月
項目估算	8,970 萬元人民幣
最新進度	預計於 2012 年 9 月底前完成。

香港賽馬會參與援建項目

項目名稱 (序號: 6)	四川大學 - 香港理工大學災後重建與管理學院
地點	成都市
項目主要內容	<p>建設規模</p> <ul style="list-style-type: none"> 香港賽馬會期望有關項目，可以成為全國第一所針對自然災難進行「防災、減災、災後重建」對應研究的最高學府，為培育四川以至全國極需要的災後重建與管理專業人材。 總建築面積 25,500 m²，其中第一期工程 20,500 m²，地上建築面積為 17,500 m²，地下建築面積為 3,000 m²；二期工程 5,000 m² 基建工程投資 6,500 萬元人民幣，實驗室建設及設備購置費用 5,467.9 萬元人民幣，專業課程及研究軟件經費 8,032.1 萬元人民幣 <p>重建標準</p> <ul style="list-style-type: none"> 按照國家相關法律、法規及規範運行。
目標受惠物件數目 或服務範圍	學院以“立足西南、輻射全國、衝出亞洲、走向世界”為定位，學院建成後，將以達到短期培訓人數 5,000 人、240 名碩士研究生、博士 45 人為目標規模
建設工期(月)	施工期為 12 個月
項目估算	2 億元人民幣
最新進度	預計於 2012 年 8 月底前竣工。

香港賽馬會參與援建項目

項目名稱 (序號: 7)	四川省八一康復中心康復系列項目
地點	溫江市
項目主要內容	<p>受災情況</p> <p>5.12 汶川大地震造成大量傷殘人員，截至 2009 年 7 月 31 日，新增致殘者共 5,756 人，分佈在 16 個市（州）、67 個縣（市、區）、682 個鄉（鎮）</p> <p>殘疾人是社會中的弱勢群體，而地震的創傷無疑給他們的生活雪上加霜</p> <p>建設規模</p> <p>在胡錦濤總書記的支持下，中央軍委以解放軍四總部名義撥資 3 億人民幣，援建佔地 185 畝（建築面積 5 萬平方米），提供首期牀數 500 張的八一康復中心，以為地震災區傷殘人士提供最及時的康復服務。</p> <p>針對現階段急需的復康治療人才，香港馬賽會資助該康復中心培養康復專業骨幹人員 400 位，有序地提升中心的專業管理能力。</p> <p>建設標準</p> <p>為配合中央政策，建設全國第一流的康復中心、為四川殘疾人士提供第一流的康復服務，香港馬賽會為該康復中心置購國際先進康復設備和康復輔器材，以提升中心的硬體水平。</p>
目標受惠物件數目或服務範圍	<p>培養康復專業骨幹人員 400 位。</p> <p>四川省八一康復中心立足西南，服務全國，單以四川省為服務範疇，已得面對 622.3 萬殘疾人口(2006 年全國抽樣調查統計)</p>
建設工期(月)	非建築工程項目
項目估算	5,296 萬元人民幣：人民幣 3,009 萬作康復設備購置,人民幣 2,287 萬作復康專業人才培訓
最新進度	非建築工程項目。所有進口設備已在 2012 年第一季度投入使用。